京城日報
夕刊
一月十九日（火）
發行所 京城府太平通一丁目 合資會社 京城日報社

總督府 官製人蔘エキス
精蔘
元賣 朝鮮蔘業 本町二ノ八

否が應でも 解散の荒療治を 休會明け劈頭に

朝野兩黨は作戰に血眼

犬養首相　若槻民政黨總裁

警察官を更迭し 手具脛引いて待つ

内務省の準備整ふ

【東京電報】内務省では客臘中から部分的に地方警察官の更迭異動を行つてゐたが、休會明け早々に議會が解散さる丶事は最早避け難き情勢となつたので十八日午後内務政務次官下の署長を行ひ、更に木村事務官六名地方事務官及び署長級百廿名の大更迭を行つた。斯くて内務省の選擧取締準備は全く成り解散を待つのみとなつた

首相に進言

劈頭解散斷行 政友總務の意見一致し 久原幹事長から

【東京電報】政友會では總務の殆んど全部が少數黨としては政務遂行に支障あるから、立憲の常道に依り休會明け劈頭解散を斷行する事に意見が一致してゐるので久原幹事長は犬養首相に對し十八日、與黨は休會明け劈頭解散斷行を至當とする意見である旨を進言するところあつた

筆頭總務に 井上氏就任

【東京電報】解散必至の今議會に民政黨は井上準之助氏を筆頭總務にあげて新陣容を整へるべく同氏に交渉中であつたが十八日井上前藏相はこれを受諾した

緊急質問に依り遮二無二井上前藏相を陣頭に送らんと主張してゐる（寫眞は井上氏）

不敬事件を 後生大事に

政府攻撃材料として 野黨は取扱方考慮中

【東京電報】民政黨は不敬事件に對する政府の態度について休會明け議會冒頭質問を提出する事になつてゐるが、本問題は來るべき總選擧に於ては頗る重要なる政戰材料なので議會で質問するよりも寧ろ方法に出でた方がよい。而も休會明け議會冒頭解散となる場合もあるから或は本問題についての論議をなす餘地がないかも知れぬ。依つてその取扱は十分考慮を要するとの意見も出て來たので、之等について二十日常任總務會で決定の上院内外總務會を開き最後の方針を決定する事になつた

質問通告者中には山崎達之助、森田福市氏等強硬論者もあり、順位決定の上に當然兩氏は通告を取消すであらうが、井上前藏相の質問が先陣に立ち得ないこと丶なり、議會解散に依り野黨の質問殺到の機會なき恐れある爲め、野黨側は

井上氏を先陣へ

是が非でも

【東京電報】井上前藏相の質問順位決定は民政黨にとり頗る注目する處であるが、衆議院事務局では十九日午前十一時から院内で抽籤に依り質問順位を決定することゝなつた。衆議院に對する

畏くも支那政情の 御聽講仰出さる

重光公使を召されて

【東京電報】天皇陛下には廿一日午後二時より目下歸朝中の重光公使を召され特に最近の南京政府の政情及び日支紛爭に關する支那の對日政策の將來につき御聽取遊ばさる丶事となり、十九日正式に仰出された。今回の御聽講は毎週木曜日に宮中に行はせらる丶お茶の會とは趣きを異にせられた特別の御聽講の由に承はる

貴院質問順位

【東京電報】貴族院の質問者順位は十九日午前十一時貴族院書記官長室で抽籤を以て左の如く決定した

一、蜂須賀正韶二、志水小一郎三、若槻禮次郎四、森田福市五、加藤政之助六、大河内輝耕子七、紀俊秀男八、井上準之助

局部長會議

太府宮例局部長會議は十九日午前十時三十分より本府第三會議室において開催、宇垣總督より朝鮮語問題に關し東上折衝の結果につき土産話をなし、更に各局部長より總督の留守中における所管事務の報告あつて正午散會した

議會解散となれば 新規計畫の延期で 相當にこたへる

今井田總監 釜山で語る

【釜山電報】議會休會明けで政府委員として東上する今井田政務總監は今朝十九日釜山着大島府尹、河村檢事正、松下内務部長その他官民多數の出迎の裡に出發したが、連絡船内にて記者團と會見「釜山支店の七十八銀行新築は近來にない盛觀だ。しかしあれだけあれば問題の北鮮開發も頼ふ。君達も一圖もあれば結構だらう」と諧謔を飛ばしながら左の如く語つた

るかも知れないが、朝鮮として新規計畫の事業が延期となるだけで、豫算關係は格別難しい事はない。ただ新規事業の延期によつて受ける實際的の影響は深甚なものがあるが、これは止むを得ない

豫算關係は 格別困らぬが

昨年來相當大きな訴訟事件が出てくれるので、刑事行政の刷新を必要とする聲を聞くが、未解決の事件も澤山かたづいて行くから、急にその必要もあるまい。議會の成行きも或ひは解散とな

反對は不要

法院文庫問題

經費節約の意味によつて六法院支廳廢止に關しては各地とも反對運動が起つてゐるが、當局としては支廳廢止を希望するわけ

選擧違反の判例破棄か

第九十六條の解釋

【東京電報】解散の大嵐を前にして朝野兩黨は總選擧準備に狂奔しつゝある際、選擧監視の任に在る檢察首腦部はこの機會に大審院が選擧法第九十六條の解釋に對して下した判例、即ち演説若くは推薦状に依る選擧運動は候補者の立候補屆出前に之を行ふも違法に非ずとの趣旨を破棄すべき重大な意圖を有することを明かにした。議會解散直後檢察首腦部の會同を開き具體方針確定する筈なるがその影響重大なるものあり注目さる

京日春秋

◇筆者は、今、南行の急行列車内にある。凍江の結氷した水面が窓外にのぞかれる。遠く近くポプラの肌寒い林がよろめいてゐる。半島の風物が、次ぎつぎに展開してゐる。急行といふのに列車が頗る悠々としてゐる。停車時間の長いことよ、と見れば水登浦とある。

◇朝鮮鐵道局の收入は少くないらしい。もう明年度見込がお出になつた。内地人でさへ不快に禁へないから、外人はあきれるであらう。

◇植樹は寺内總督時代の、三大方針の一つに承つてゐるが、春風に撫でられ、秋雨に洗はれ、久しく寒暑を換へたはげあつてハゲ山も五分かり頭ぐらゐにはのびてゐる。

◇しかし物のあはれをとゞめたのは松であらう。松の緑といふが松の褐色である。唯、赤々と松ばかりでは散にもならない。

◇窓外の風物は南鮮の部分である。冬だからのせゐか。

◇このまゝ、内地へ、東京へ、行つて見たいと思ふ心が、チョイ顏を出す。

◇驛名を讀めば「安養」とある。黒田騒動を思ふ。筆者は一と頃講談の愛讀者であつた。

◇ところどころに、水田が結氷してゐる。其の白さが、湖沼の氷野を想はせる。皇軍に感謝の念が湧く。

◇鐵路に沿ふて起つてゐる電柱が妙に氣になる。太古のやうに靜かな、夢ろ眠むつてゐるときへ見られる風物を、鐵路と電線が強に現代を色づけてゐる。

◇朝鮮に移り住んで、狹へ難いと思ふものは、ロバの啼きとチヤウセンガラスの啼き聲である。アリランの歌謠はバの啼きから生れたであらう。チヤウセンガラスのあの絞められるやうな啼き聲は、恐らく、孤時代の都守の苦が吐き出させたのであらう。

◇然う思ふて見ると、電柱上の碍子さへも、黒と白のまじりである。その道の技術にうとい筆者には、電柱まで朝鮮臭に見える。

◇間に合ふか、どうか、之を夕刊に送る（十九日午前十一時）

猛射猛擊六時間

遂に一齊突擊で匪賊を討つ 安東守備隊杉山軍曹戰死す

【奉天十九日發電】安奉線鷄冠山城驛（安東々北方二十一哩）北方五里鳳凰城に立籠る徐文海の一味四十名の討伐に向つた安東守備隊○○名及砲兵隊○○名は十八日午前八時鳳凰部落に於て匪賊と猛烈な銃撃戰を演じ、敵は支那民家及丘陵を盾に我に猛射を浴びせ我軍又これに對抗して猛擊を續けること六時間、午後二時我軍は遂に匪賊に向つて一齊突擊をなし匪賊を撃退、同部落を占據し匪賊は死體二十四を遺棄し西方に潰走したなほ突擊の際我が前面に立てる安東守備隊杉山軍曹は咽喉に首に貫通銃創を受け名譽の戰死を遂げた

兵匪の主力を みごと擊破

牛莊城附近に迫るを 皇軍巧みに連絡して

【奉天十九日發電】十八日夕牛莊城に襲來した兵匪は同所守備の我軍と各所に衝突したが、急報に接し沙嶺より急派せる第○○聯隊は今沙嶺守備隊に連絡して牛莊城附近に迫つた兵匪の主力に猛擊を開始し、敵を北方に潰走せしめた。彼我の損害は不明

で學良は勝が北上すれば、東北軍を全部勝に讓り外遊することの諒解が部下との間に出來てゐること

◇吳佩孚には何等勢力なし◇　吳佩孚が張繼等と連絡せしめ于學忠軍を基礎として北支政權樹立運動を試みてゐるが成功の見込ない要するに北方支那の時局は小波紋は免れぬも大局に於ては當分現狀維持と見られる

小波紋は免れないが……

當分現狀維持 北支最近時局

【北平十八日發電】北方時局問題に關し種々の說あるもその眞相左の如し

◇張學良の下野不可能◇　張作相、萬福麟に部下統制の能力なきこと及び蔣介石との利害關係上、下野出來ぬ事情にあり、當分現狀維持の狀態である

◇北方の獨立は不必要◇　關東派閥追のため政治、軍事、財政の三委員會を組織したが國事派が

英公使から 日本に抗議

奉天山海關の 鐵道に關して

【南京十八日發聯合】本日午後青島市政府は北京來電として左の如く發表した

英公使ランプソン氏は日本が奉天山海關の鐵道を滿鐵會社に管理させ之を運行せしめつゝあるは明かに英國の權益を毀損するものなりとし昨日日本に對し嚴重抗議した

安奉沿線に 匪賊襲來

【奉天十八日發電】十八日午後安奉沿線河山驛に行勝の指揮する歩騎匪賊百六十名が襲來し同部落の土豪の家に分宿中との報に、本溪湖守備隊で鉄嶺部隊と協力してこれが掃蕩をなすべく準備中である

學良の御機嫌を取つて來たので學良の必要なくなつた

◇東北軍は勝に讓渡す◇　各將領は學良と蔣介石以外の命には絶對に服しないことが判明したので

取消陳謝で 問題解決

上海民國日報の不敬記事

【上海十八日發電】上海民國日報の不敬記事問題は十八日左記條件の下に解決した

一、市長吳鐵城は日蓮社長を被告とし將來の保障を與へたる上公文を以て遺憾の意を表す
一、直接責任者を嚴重處分す
一、本件記事掲載の取消及び陳謝の記事を掲載す

聯盟に持出して 日本を困らせる

經濟封鎖の斷行を要求して

と……孫科盛んに虛勢を張る

【南京十八日發聯合】本日の記念週において行政委員長孫科は外交問題につき左の如く演說した

廿五日の聯盟理事會に於て規約第十五、十六兩條を持出し聯盟に行動の主張を要求して對日經濟封鎖をもつて懲罰な日本を制裁すると同時に九ヶ國條約を根據に一步を進め和平保洽を圖り、必要時には第二次ワシントン會議を開くことを希望しめる方針である。對日絕交問題は事重大なるため胡漢民、蔣介石、汪精衞三氏が入京するまでその決定を延期し、三氏の入京を促して斷乎たる態度を決定するものである

朝鮮人部落を 襲擊掠奪す

十九日午前不府富局先報によると滿日東支線一面坡に於る避難民の逃亡により十一日三家子の朝鮮人部落を匪賊が包圍し掠奪を恣にした罹難鮮人約七百名あり富に二百八十余名の同胞は同地内地人民會に避難、內百六名は同地内地人民會に收容してゐると。なほハルビン總領事館では目下奉天富局と連絡をとりこれが救濟に努力してゐるが、同地方の安否は今日のところ吉林富局と護路軍の交渉成立如何にかゝつてゐるもの丶如くである

電氣公營は 時期尚早

現狀から見て

電氣公營問題を私が認めない理由は朝鮮の現狀より見て電氣公營は時期尚早であるからであつて、京城、釜山の如き都會においては地方農村に對する電氣事業の普及に非常な影響を與へ消費力の少ない農村へは普及しない結果となる恐れがある。公營問題を民營とする事がよいか、或ひは公營とする事がよいか、原則としての適否は經濟的問題となるが、原則として民營の方が資本の統制、經營の圓滿重に電氣事業の發達のためにはよいだらう

ではなく經費の關係によつて止むを得ず廢止するのであつて、財政狀態が現在以上に恢復してくれば又その必要に應じて支廳開設を見るのであるから一時的問題と見るべきものであつて、必ずしも永久的廢止であると反對運動を起す必要はあるまい

鮮内失業者 滿蒙移住對策

滿洲問題も一段落ついたが今後は居住民の生命財產の安全を得るために新政權の確立が先決問題であつて、然るのちに朝鮮内の失業者の滿洲進出となる順序であるから、滿洲移住の對策を練る事はまだ早い

併し一般社會的問題として取扱ふ際には社會事業的に公營を可とせねばならぬ事由は勿論である。この意味において朝鮮今日の電氣事業の現狀を以つては公營とする事を愼重に考慮する必要があらう。內地の如く電氣事業の發達した狀態に置かれねばならぬ問題である

昭和製鋼所

新滿洲に昭和製鋼所が決つた事は我々の慶事に接して居らぬ。併し製鋼事業は大事業であるから事業に着手されるまでには相當時間を要するであらう

勞農黨に 合同提唱

三反主義で

【東京電報】社會民衆黨は國家社會主義的傾向を機會に近く勞農大衆黨に向つて合同を提唱する方針でこれが具體的方法として總同盟は反資本、反共產、反ファッショの三反主義を提唱しようとしてゐるが、海員組合側は飽くまで無條件合同を主張してをり、今後兩系の對立が社民黨の態度決定に如何なる作用を及ぼすべきかは頗る注目されてゐる

海關收入五 割強の激增

【上海十八日發電】財政部發表による民國廿年度の支那海關收入總額は三億四千六百六十萬四千海關兩で、前年度の一億八千六十萬兩に比し五割強の激增を示してゐる。その增收は大部分昨年二月から輸入品稅率を實施した結果である

拓務省滿洲 進出準備

阪谷書記官 廿一日入城

拓務省では滿洲に於ける四頭政治の弊を打破すべく事務的立場より出張所を奉天に設置せんとしてゐることは東電既報の如くであるがこれが準備の要務を帯びて赴奉する拓務省書記官阪谷希一氏は二十一日午前七時京城驛着列車で入城一泊の上二十二日夕京城發奉天に直行する豫定であると。なほ同氏赴奉後に於て出張所問題は具體化すべく一般の注目を惹いてゐる

……會……

門脇府內務部長歡迎會　京城府吏員一同は新春早々着任した同氏の歡迎會を十九日午後五時から花月食堂に開催

實相例會　朝鮮實業俱樂部は來る廿一日正午市內貴鐵洞百合園にて新年例會を開催

鐵路營業協會　鐵路者の懇談會は十九日納會を行ふ事となつた

……人……

◇小島威氏（鮮銀監事）十八日發東上二月二十日頃歸城の豫定
◇武岡忠夫氏（大林組京城支店長）十九日朝入城大田へ
◇高橋大佐（赤十字救護課長）十九日朝入城 朝鮮國境へ
◇川西實作氏　十八日朝入城
◇出光佐三氏（出光商會主）同
◇奧村信太郎氏（大每營業部長）十九日朝入城
◇竹島鶴運輸長　同朝鮮ホテル投宿
◇渡邊信治氏（京城師範校長）二十七日より東京で舉行の全國師範學校長會議に出席の爲め十九日朝東上

暴虐の跡を 聯盟に通告す

僅か十日間に滿鐵地域を 六百餘回も襲擊す

【ゼネヴァ十八日發電】國際聯盟日本代表部は本日理事會に左の通告を發した

昨年十二月廿一日より卅一日の間に、匪賊が滿鐵地域を襲擊した回數は六百十六回に及び、死傷三十、人質に拉致されたもの二百二十名に達した

社民黨 方向轉換へ

滿洲事變を轉機に 愈國家社會主義へ

中央委員會で決定す

【東京電報】社會民衆黨は十九、廿兩日卅日本郷の第六回大會を控へて十八日擴大中央委員會を開き赤松書記長を中心に起つた國家社會主義への轉向を滿洲事變を轉機に昨秋以來赤松書記長を中心に起つた國家社會主義への轉向は、當日の決定は前日一致を以て可決されたものであるが、大會も之を可決するものと見られ、新運動方針を決定、方向轉換を行ふこととなつた。同黨の方向轉換は

航空往來

▲金剛九氏（平壤へ）▲松本松之助氏（大連へ）十九日　▲京城大佐（福岡へ）▲荷永中佐（同上）▲瀬戶中佐（同上）▲小澤少佐（同上）

あすの天氣

雲は鮮北地方に擴がり太邪方面は氣壓が低い。全鮮一般に氣が上く北寒が吹き氣溫は昨朝より三度內外下つた。明日は天氣がよく寒い

京城 晴一時曇
今日正午零下一、〇度　昨日最低零下 ペペ度

茂平次兇状【99】

行友李風 藤井耕瞳 畫

地獄小屋（八）

「ダガ心得た物で、どちらも正者に相手の名前は口走りません。」

「兄哥、お目掛けの通り？」と據返つて、周囲根の愛いけな假姿に心を配る茂平次。

「お同伴ですかい？」

戶口に行て、聊かためらふ三五郎。

「お願ひ申す。どうか何にも云はれね事にしてお哭んなさい」

「承知いたしました、兎も角此方へ出て頂きませう？」

「宜しいあゝ——住いお月夜だよ」

「夢とは違つた珍しい眺めです」

廻て騙入は、小屋の戶口を離れると、橫手へ廻つて稍見晴しの利く、湯之口に近い硫黄偏の、とある、赤茶けた岩角へ、腰を掛べて腰を卸すと、湯渦の絨で鳥の聲。

「何か、啼いてゐますね？」

「あれやア、雁といふ鳥だらうで」

空には月光、水よりも涼く澄み

「待とくんねえ、私やア、何にもお前さんに、謝つて頂く節なんぞ？」

「兄哥、私等のお前の氣ッ節にも假合はねえ、他人行儀の隔て立は却つて怨みといふものだ、この茂平次に助けられたといふ眼を恩に着て」

「エツ、そ、そんなお前、馬、馬鹿なことが？」

「イヽヤ、マヽ宜いから聽く拙者の云ふ事を聞いてゐて貰ひ、おくんなさい、のう兄哥。お前が江戶の土地へ、歸れねといひなさるは、第一が拙者に掛ける義理合、第二には大ア凡ての騒の不思議の糸の纏しやうがね、隨つて世間へ對し仲間へ對して、身の面目の立つ瀬がないとの懸念らしいが、其所だ其所ですよ兄哥、義儀といつてもモウ師走の月に手が届いてゐる、暦の日數も殘り少くなりました、日下部茂平次といふ悪黨の發要の名殘もいよ／＼先が近づいて來ま

蹴き、地には黄焰、噴火に紛ふて明滅する。現世からなる地獄谷、雲のごとくに夜々と沸き起る湯煙が、隣人の影を濃く薄く、嵐につれてかい離れます。

「日下部さん、久し振りに思ひ懸けもねえ、變つた所でお目に懸ります」

「左樣、狹繩坂の騒ぎ家以來、イヤ拙者とてもお前さんが、今頃こんな山奥に姿を隱してゐなさらうとは、全く夢にも知らなかつたが

——お見受け申せばまだ何處かお悪い樣ですね？」

相も變らず、ゐや、しやかに物優しく、親み深い茂平次の言葉。

「ヘイ、とんだ箱根の、雲助、勝五郎でして」

「それはお氣の毒」

「相變らず意久地はありません、哉らか皮肉な三五郎の咽ち言。

「定めし御不自由、何とも自から並びの申しやうもない仕末。デヘ、これから後、孔戶表へも？」

「歸れた客でもありませんし歸れわ義理もありましてね」

「ウム、その一言でもう何も彼も宜く呼りましたよ。失禮ながら茂平次の眼力、そうお云ひなさるお前さんの肚ン中は、底の底まで見抜き目醒し、讀みません」

した」

「な、何ですツて？」

「來年、新玉の春になつたらお前さん、ようございますか橫で飛ばして濱屋の但馬屋嶋飛分のお宅へ、大手を振つて歸んなさるやうに、立派なお土産を進上やうではありませんか、恩だの義理だのと下らわは棚に捫む、は、私共、その晩には誰憚らず、以前の兵屋の三五郎見得と器用に回付して、御用道具の十手の表、この悪茂をお縄にして職分の功名を立てゝおくんなさい」

「日下部さん、お前さんそれは眞談でなく、正氣で云つてお在なさるんですかい？」

「その御心配には及びませんとも、どうで今度は仕舞だと覺悟を極めて男らしく、お前さんの札を受けませうさ、ダガそれまでに、是が非でも、仕遂げて置きたい望みが一ツの望みがあります。お前さん、また、肌身に着けてみなさるだらう？」

「へッ？」

「梅？」

「吉木梳の死骸の傍に落ちてみた藤崎の驚梅をさ！」

「浅茅ケ茶屋の茶汲女、初花のお豊の居所を御存じかね？」

三五郎もぎつくりとしました。

評判講談 天保六花撰
錦城齋典山 大師熱演!!

人氣大沸騰！
飛ぶ樣な大賣行！

御存知の河内山宗俊が雲州公玄關先の大强請場から、吉原を拔けた三千蔵が森田屋店先の仇な立ち姿、一目逢はねば千日の…と雪の入谷の色模樣さては金市、直侍の戀の鞘當て、闇の丑松の女房お半が涙の自害…とそれからそれへ興味は盡きず、義理、人情の柵から咲出た美しくも哀しき悪の花、江戶情調タップリの名講談！無類の大讀物。

濃婉、痛快！
哀婉の極致！

こんなに面白い名講談は全く珍しい！

講者は當代講壇の第一人者錦城齋典山師、而も一世一代の大力演！讀み應へたつぷり眞に天下一品！讀め方も是非！早く御求め！

更に興味津々の 左の二名篇を添ふ

芝居講談 梅川忠兵衛
家をすて戀に走れて、戀に生きた情熱の男女！トテモ面白い情話講談物

美人意氣 名妓龜遊
一世の名妓龜遊の悲と雄々の物語一讀涙を誘る近來の名講談

定價一圓（送料十二錢）
全國書店にて販賣

發行所 東京本郷 大日本雄辯會講談社
振替東京三九三〇

御造詣深く在します 聖上、變形菌を御發見
那須で御採集の標本の中から 近く植物學雜誌に記載 世界の學界に發表

【東京電話】聖上陛下には嘗て生物學に特別の御興味を持たせられ、宮城吹上御苑の生物學御研究室にて顯微鏡に御親しみ遊ばされ嘗つては、微生植物新種御發見の事などもあつて、學界での御治績は學問界に特記されるなど、いみじくも御英名に耀かせられるが、昨年八月那須御用邸御滯在中附近の温泉地谷間で御採集遊ばされた數多の標本の内に、再び變形菌の新種を發見せられ（フイサルム・ナスエンセ）と那須の地名を冠した新學名が附され生物學者江本義數氏により、植物學雜誌に記載され世界の學界に發表するに至つた。時節柄、天皇陛下には殊の外御繁忙に亘らせられる爲め近來は極く僅な御閑暇を割かせられ、御研究に勵まれる御身であらせられたが、深き御造詣の上に立たせられて世界學界に再び新種御發見の榮譽を寄せられる如きは全國民の擧げて欣快に堪へぬ所であると學界で御噂申上げてゐる

おてゝ繋いで けさから一齊に登校

『お手々つないで』校門をステップ揃へて穩やかに入つて行く、はち切れさうな喜びとはち切れさうな頰赤いリンゴの樣なホッペタ、子供達のパラダイス校庭をのぞくと一面に昨日降つた雪が『お友達待ち顏に』積つて困る――。おゝお正月のカルタ取りや、羽子つきやお年玉や包み切れないやうなお話が取り交はされるのだらう

樂しかつた永い冬休みもすんで今日から學校が始まる温かいペーチカやオンドルの部屋をけろり忘れたかの樣に、可愛らしい、いぢらしい兒童が

平壤鮮銀支店怪盜事件 搜査班活動
幹部深更まで密議 搜査本部は緊張す

鮮銀平壤支店に侵入金庫内の七十八萬圓を竊取した怪事件につき平壤署では十八日午後の大搜査につゞいて夜は署長室で古川署長はじめ幹部連に鮮銀平壤支店長其他も馳せ附け嚴重協議を遂げ同署員一同は搜査班は夫々大搜査を開始しなほ十六日夜から引續き搜査本部は極度に緊張してゐる

別報【平壤電話】怪盜事件の搜査につき古川署長は十九日午前五時まで一睡もせず十一時から署長室に於て顧問係長その他の幹部協議を遂げ搜査を進めつゝある

見舞客で混雜

平壤鮮銀支店には十八日大怪盜事件が傳へらると共に吉大商知事その他有力者が見舞客が顏を揃へ一時大混雜を呈した

檢查課長調查

【平壤電話】河口鮮銀檢査課長は十九日午前一時五十八分平壤驛着列車で來壤、鮮銀平壤支店に赴いて調査の上平壤署へ出頭した

坊主頭の新興相撲 廿八日初興行

【東京電話】十日旗揚げ興行に邁進することになつた新興力士團は廿八日より向ふ五日間日比谷大神宮跡で第一回相撲選手權戰を行ふことゝなつた段長方法は近代的のもので散切り頭の溌剌たる相撲が見られる譯である

襲擊の噂で警戒嚴重

【東京電話】興然同盟から泥仕合を生んで力士團當局國粹會二つ巴の混亂戰に移つた角界改革運動も十八日は本部殴り込みの噂に騷込む木戸侯邸の新興力士團本部へは駒込警察から三十余名の警官が派遣され嚴重警戒を加へられた一方力士團は旗揚げ興行の準備を進め天龍以下代表が宮田前警視總監を訪ひ援助の諒解を得た宮田氏の口添に各力士は隨時各方面へ姿を消した、而旗揚げ興行は十八日午後十時天龍以下幹部力士協議の結果廿七八日から向ふ五日間日比谷大神宮跡廣場で擧行に決定入場料も大衆値格を目標に九十錢均一と云ふことに決つた

全米に放送
本庄司令官と ―ギボンズ氏が同時に― 明後日奉天から

【東京電話】既報、米國ユニバーサル通信社記者ギボンス氏は來る廿一日の朝奉天放送局から廿一日の朝敵國アメリカと全日本へ感想を放送するのでその機會にわが本庄軍司令官も約三十分間全米に向つて日本語で放送することに決定した

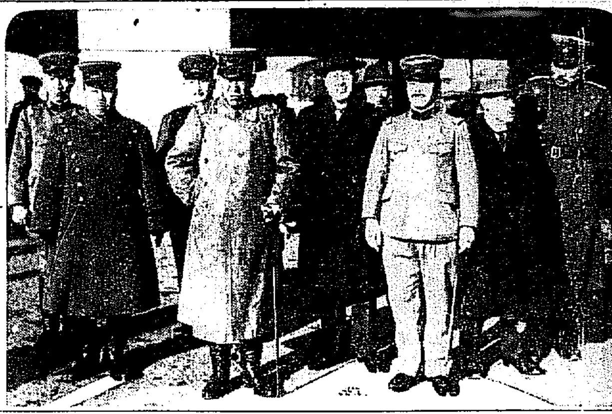

法廷に立つ 衣裳斬りの男
執行猶豫の判決に 悔悟の涙して喜ぶ

客臘二十二日午後七時赤十字救護班が滿洲に向け出發する京城驛頭で政務總監夫人をはじめ赤十字社愛國婦人會關係者婦人多數見送る雜踏に紛れて貴婦人連の衣裳を切つた犯人中島新吉（二〇）の公判は十九日午前十一時半から京城地方法院具裁判長係で開廷された犯人は改悛の情深く、さめぐと泣き今後を誓ひ裁判長は諄々と諭し懲役六ケ月、（二ケ年執行猶豫）の判決を言渡した被告はこれを聞くと喜びのあまり合掌して號泣しながら退廷した

賭場嵐

十九日午前二時頃本町署李警部補の外數名の一隊は府内櫻井町佐三太郎（假名）方を襲ひ六百拳の八八賭博開帳中の挂外六名の内鮮男女を一網打盡し本署に連行し目下井川刑事部長の手で取調べ中である

暴力朦朧組の掃蕩
すでに檢擧五十五名 殘留組についても内査を進む 中村署長根絶を期す

【パンフレット組】撲滅を期しておこした十二日から十九日迄一週間、留置檢束されたもの五十五名の多數に上つてゐるが十九日正午中村署長は同署司法主任警部に對し左の如く語る『去る十二日以來けふ十九日迄所謂『パンフレット組』は五十五名を檢擧した、目下彼等の罪狀について呉、黑崎の兩主任を初め係刑事が懸命で取調べて居る、而して未だ檢擧してゐない殘留組については目下内査を進めてゐるからこゝ數日中に何とか判明するであらう、この掃蕩については當署が最初言明した通り徹底的にやるつもりで將來といへども彼等の跋扈は斷じて許さず嚴重取締る方針である』

寒行托鉢の五名 支那人に暴行さる
出血激しく各れも瀕死の重傷 きのふ上海の出來事

【上海電話】常地居留邦人五名は十八日午後五時頃寒詣りのため市内華德路東華紡附近を通行中附近の支那人數十名に襲はれ瞬く間に總て三名負傷、附近の病院に擔ぎ込まれたが二名は全然危篤、我總領事館より嚴重に赴いたが取敢ず支那側に對し犯人の逮捕と謝罪を要求することに決した

三名は生命危篤

【上海電話】支那人から瀕死の重傷を受けた日蓮宗托鉢寒行者は後藤左平、水神築、天崎快昇、黑須朝次郎、藤村那義の五名で公安局管外に附近の學園路附近の成心病院に昇ぎ込まれ應急手當を受けてゐるが水神は左肋骨、後藤は肋骨と左腕を折られ意識不明の重態である、一行は十八日午後四時頃支那町で長日照の鳳路山友實業工場等數十名から滅茶々々に毆打され肛門、口、鼻からの出血激しく全身紫に腫れ目も當てられぬ、總領事館、工部局兩警察が午後五時急行したが兇漢等は逃亡してゐるのみで加害者は一人も逮捕出來なかつた

寢食を忘れての乙女達の看護に
傷病兵は唯感謝のみ 滿洲視察と慰問を終へて 高橋赤十字救護課長語る

日本赤十字社救護課長高橋氏は滿洲各地に派遣された同社救護班の勤務狀況視察、傷病兵慰問を終へて歸途、龍山衞戍病院長、大橋主事、赤十字病院長その他關係者の出迎へを受け十九日午前九時四十分京城驛着列車で入城し、龍山衞戍病院に少時休憩、總督府、軍司令部及び龍山衞戍病院を訪問したが、氏を訪へば語る

今回の旅行は本社から派遣されてゐる救護班の勤務狀況視察と傷病兵の慰問の爲めである。十日東京を出發し船で大連に上陸し旅順を振出しに奉天、遼陽、鐵嶺、長春の視察と慰問を行ふて來た。本社の救護班は、旅順に滿洲、鐵嶺には京城、遼陽には廣島の各班が活躍してゐるので、十九日はこれを視察と慰問をして二十日午前十時京城を出發し、廣島に下車してこゝを見て歸るが、嚴寒の滿洲の野に愛國の純情に燃ゆる乙女達は傷病兵に心から感謝を受けてゐる（寫眞中央が高橋氏）

カナダラグビー團

カナダラグビーチームの一行二十二名はファイフ・スミス氏及監督ジャツクシレット氏に引率されて十六日横濱着エンプレス・オブ・カナダ號で來朝、東上帝國ホテルに入つた。今回の來朝は日本ラグビー協會の招聘で日本の各チームと試合を行ふ筈

內地土產には 京菓の 松の實飴

三宅ヤス子女史逝く

【東京電話】女流作家三宅ヤス子女史は十九日午前十一時卅分心臟麻痺で急去した、享年四十三

金一味の 赤化運動
豫審終結し 三名起訴

昨年四月オリニーデーを中心として赤化運動を企畫した府内昌寧町三の三五金奎龍（二〇）府内黄金町六の四、永二郷町二の六五鄭胡用（二）にかゝる治安維持法違反事件は嘗て京畿警察部の手で嚴重取調べ中の處十九日午後三時起訴決定公判に廻附され美長禎（二）李容高（二）の二名は證據不充分で豫審免訴となつた

營林署長會議

朝鮮十九營林署の署長打合會議は二月十二日より同十九日迄木府第二會議室に於て開催の豫定である

一度劍を取れば 陣內門下の麒麟兒
城大劍道部の主將 相內俊雄君の事

明治維新、廢藩に伴ふ武士階級の沒落以來劍道は次第に衰退し外國文化の侵入にさうぐとしてゐた國民は武士道さへも忘却してしまつた、然し二三年の歐米的に醒めく植ゑ付けられた國民性は、この武道の有難味を感じ近來武道の隆盛は目醒ましい新氣を見せ、柔劍道は中等學校には正科として認められ恐らく我が國民に柔劍道の快味を心得てないものはあるまい

◇――◇

京城だけで劍道をやつてゐるものがどの位あるか詳かでないが恐らく竹刀を振つてゐる者は何萬、實際、學校だけでも約二萬と稱せられてゐるが、この中から我等の若者京城武德殿で劍道四段の猛者相內俊雄君を紹介しよう

◇――◇

相內君は目下京城武德殿主任陣ノ內鼎雄氏の秘藏弟子で、大正八年彼が未だ十一の時氏の門を叩き爾來星霜十四年間氏の薫陶を受け、目下四段の腕前で城大劍道部の主將委員であるが、この永い修業の修養時代には一家をなした人々のもつ苦勝の時代は幾度びあつたたらう。十四年間を一日にいへば何事もないが朝夕の修業時代には彼の年生は普通に稱へられてゐるとは何人もがうなづけよう、今日有數十名の青年部と百名の少年部の同門人等を監師陣ノ內氏に代つて師範代となり、斯き門人達の指導をして先生と慕はれ城大劍道部の主將とまでなつたことは努力の賜ものといはねばならぬ、その努力の人としての立證すべき話がある

◇――◇

彼が未だ京中時代三年生の時全鮮第一回學生武道大會が京中道場に開かれた、つどひ寄つた一校五名の選士の全部が四、五年生であつた。彼はこの中に伍して出場しリーグ戰をなし全勝の榮を贏いて優勝した、その時は二級だが一躍二段に昇段した、この榮をかち得るまでの彼は朝夕の稽古はまるで死のもの狂ひの猛練習であつた

◇――◇

彼は京城大學法科三年廿四歲の若者で、小學時代からの秀才、この三月若き法學士として實社會に送り出される三二年に頭躍するであらう、然し實社會は學窓から見るやうに華かなものではない、あらゆる障害は横たはつてゐる、何卒しかた北辰一刀流の切れ味をもつて困難を切り開いて進め、そして實社會を征服せしめよ（大野生）

（相內俊雄君の武道若姿）

ビクターレコード 二月新譜 一月廿日發賣

邦樂の部
歌舞伎 白浪五人男（稻瀬川勢揃の場） 尾上菊五郎一座 囃子 杵屋三郎社中
獨唱 歌劇「椿姫」 歌劇「カルメン」―ハバネラの歌 喜波貞子 ミラノ・スカラ座管絃樂團
義太夫 本朝廿四孝 竹本綱太夫
筑前琵琶 坂本龍馬 田中旭嶺
吹奏樂 君が代 聯隊行進曲 陸軍戸山學校軍樂隊
獨唱 歌劇「カルメン」―ジプシーの歌 歌劇「マルタ」 四家文子 田谷力三
混聲合唱 いろはうた 武藏野音樂學校生徒
童謠 [illegible] 平井英子 宮下晴子
兒童劇 雨の子 北村兒童劇團
流行歌 [illegible]
新民謠 燕小唄 勝太郎 市丸
端唄 [illegible] 勝太郎
浪花節 夕立勘五郎 壽々木米若 山科閑居 吉田奈良丸 清水次郎長 松風軒榮樂
映畫主題歌 [illegible]
流行歌 滿洲行進曲 徳山璉

洋樂の部
民謠 ふけよふけふけ 三島一聲
吹奏樂 ノートル・ダーム大學行進曲 [illegible]
交響曲 交響曲第二番 ロ短調 ボロディン コーツ指揮 ロンドン交響樂團
管絃樂 ナムーナ組曲 ラロ コッポラ指揮 パリ音樂院管絃樂團
管絃樂 「タンホイザー」祝祭行進曲 「ローエングリン」第三幕への前奏曲 ワグナー ストック指揮 シカゴ交響管絃樂團
管絃樂 呪はれたる獵人 フランク グーセンス指揮 ローヤル・オペラ管絃樂團
ピアノ獨奏 變奏曲と遁走曲 ブラームス作 モイセイヴィッチ ルービンシュタイン
ヴァイオリン獨奏 ハンガリアン・ダンス ガボット ホ長調 メ ゲ ス
ダンスレコード [illegible]

日本ビクター蓄音器株式會社

東萊溫泉場
新館落成 溫泉御旅館 清楚閑靜
蓬萊館
▲內湯完備家族湯五個新設 電話五番

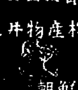

ユアサランプ
遞信省、陸軍省、鐵道省指定工場
湯淺電池製造株式會社
「海內隨一の大工場に於て洗練された技術に依る大量生産品」
＝電燈用電池＝ ＝販賣品目＝ ベル及ラヂオ其の他各種電池
全國發賣元 三井物産株式會社
朝鮮中央總代理店 京城南大門通二丁目
松田清商店機械部
電話本局 二四一〇・二九二八

大連會館
＝女給募集＝
設備に於て……收容に於て……。眞に東洋一を誇るステージ付き大カフエー大連會館女給數十名至急募集
收容客數壹千五百名
現在從業女給壹百五十名
●旅費宿舍支給
御希望の方は左に御來談を乞ふ。
面會時間午前九時より……午後三時迄
京城府旭町二丁目中旅館內 大連會館總務部
宮本金三

第拾八期貸借對照表（自昭和六年七月一日 至昭和六年十二月卅一日）

借方	金額	貸方	金額
現金預ケ金勘定	[illegible]	資本金	[illegible]
現金	[illegible]	無盡勘定	[illegible]
預ケ金	[illegible]	未掛込無盡給付金	[illegible]
無盡勘定	[illegible]	未拂入約諾差額	[illegible]
給付未濟口掛金未收金	[illegible]	無盡給付過拂金	[illegible]
給付濟口掛金未收金	[illegible]	未經過利息	[illegible]
貸付金勘定	[illegible]	假受金	[illegible]
不動産擔保貸付金	[illegible]	株主配當金	[illegible]
掛込金限度內貸付金	[illegible]	法定積立金	[illegible]
契約給付金限度內貸付金	[illegible]	特別積立金	[illegible]
假拂金	[illegible]	退職給與積立金	[illegible]
土地、建物、什器	[illegible]	前期繰越金	[illegible]
合計	[illegible]	當期利益金	[illegible]
		合計	[illegible]

右之通ニ候也 昭和七年一月十八日
商德無盡株式會社

[illegible]

ノーシン

贊化病院
內科 小兒科 入院隨意 普通病室 傳染病室
古城憲治

社員招聘
日本生命支店
京城府南大門通二丁目

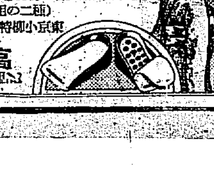

フアインゴム
姿よく高を背くす近る代的製身具
人目につかず心持よく高を背くし歩行も樂です
甲品 ¥4.70 乙品 ¥3.40 普及品 ¥1.60
（足袋用・靴用の二種）
東京小柳特約店
京城長谷川町
高野製作所

★★★★ 春のスポーツ……はゴルフから ★★★★

ゴルフこそ有閑人にとつてはいとものどかなスポーツではある、寫眞は例年パサデナで開催されるパサデナオープン・ゴルフ・トーナメントを祝してその前日行はれたページエントの一場面

スキー座談會（五）

時　一月十二日
所　本社貴賓室

【來賓側】▲林茂氏（東京鐵道局京城出張所）▲吉田良滋氏（日本海上火災）▲中村榮造氏（城大醫學部）▲中村信夫氏（鐵道局）▲中江和一氏（日の丸小間物店）▲宇野禄一氏（商工）▲上原誠治氏（三井物産）▲富田登氏（京城運動具商會）▲藤野敬夫氏（京城運動具商會）▲小玉正三郎氏（朝鮮無盡會社）▲小玉夫人▲岡藤專吉氏（朝鮮醫專校長）▲宮島健郎氏（李王職）▲石黒登氏（朝鮮スキークラブ）【本社側】▲本社支配人兒島吉治氏▲本社事業部相田師二氏▲本社記者大野朝六氏【速記】正司廣記

中江　その時スキーは長いのを持つて行つた方がいゝでせうか

林　スキーは長いスキーを二挺位持つて、四尺位のを……さうして荷物は濟力に背負せて長安寺から温井里に出た、さうしてさあ競分知ることが出來ました。四尺位のスキーを持ちまして服裝は何でもかまはぬと思つてゐたけれども更に角各運動具店からカタログを取り寄せて見るのに見ました……一番初めは服裝も何もない、普通の服を着ましてやりましたけれども、どうも靴がズボンの下に入つて工合が惡いからズボンの下をしばるやうにした、上着の方は防寒になるやうに下の着物は毛のもので四枚以上は着ないやうにしておりましたが非常に熱かつた。溫度は零下十度でありましたか六度でありましたか、更に角非常にぬくかつた。普通のシャツを下に着てそれにワイシャツを着まして、その上にアンダーシャツを着、スキー服を着て、非常に熱かつた。

小玉　そんな時には餅を食糧として持つて行くのが一番いゝ

吉田　つかひ古したスキーではいけないからね

司會者　朝鮮の人はスキーを愛好されますか

石　私は山形に居りました關係上、五色などでやつたもので歸つて見るとスキー倶樂部があります、ので入つて間もないからこちらの人と交際がありませんから……

藤野　なかく朝鮮でも金持の方でやつて居る人があります。この間兩班の家に行つて見ました所がスキーの道具が床の間に飾つてあつた、あの人は一ベンスキーに行つて來るといふさうです

石　あの奧さんは今年なんかはレース用と普通のスキーとジャンプ用とリュック・サックも小さいのから大きいのを五つ位持つて居る

宮島　スキー場を見付けて置いたといふことがありましたが、三防に行く途中の鐵原附近にありますね、あそこまでだつたならば時間も短くていゝと思ひます

福田　鐵原も汽車から見ねる迄りは駄目なんです。あの向ふの岩の低い丘に見ねる山內里の谷を越して向ふに行くとよい所がある。鐵原の人はそこで練習して居ます、また市內に入ると、一つ、昌道の山スキー場があります。鐵原から二時間位かかりますが……

宮島　朝六時に京城驛を出る汽車で行きます晩の十時頃に歸られますね

上原　小玉さんの行かれた洞底といふ所は非常にいゝ所ださうですね

福田　通川の方に約一里ばかり行つた所に非常に大きな所があります。あの邊は本當にスキーをする人にはいゝかも知れません、唯一般の人には何の設備もなければ宿屋も完備して居ないからね、不便なことは勿論であらうと思ひます

宮島　私は一寸の時間を利用して小さなスロープでもよい、それがないかと去年から大分氣を付けて居り、牛耳洞の奧から北漢山に行つて見たが牛耳洞の下に大へんいゝ所があるそれから倉洞から二町ばかり行つた所にも一寸した所があつて雪さへあればこの附近でも相當やられると思ふ

福田　問題は雪ですね

上原　龍山の孝昌園ですが、あすこも出來ますね

司會者　それは長いスロープですか

福田　短いものです、初心者としてはスキーに馴れるといふことにはよいかも知れません

宇野　鍾路町に行くあすこもいゝと思ふ

福田　朝鮮神宮の參道でスキーをやつて巡査に叱られた人があります

カナダラグビー選手來朝

新春のスポーツ界を賑はす加奈陀ラグビーチーム一行卅二名はツァイフ、ス氏引率及監督ジャック・シレソト氏引率の下に十六日午前十時橫濱入港のエンプレス・オブ・カナダ號で來朝したが一行は世界選手チームにして今回の來朝は日本ラグビー協會の招聘によるもので日本の各チームと試合を行ふと共に日加親善に全力を盡すものであると、一行は直ちに上陸從來町設特別仕立の電車で上京帝國ホテルに入つた。寫眞は東京驛着の一行

スポーツマンには米食が一番
糖分と脂肪分とが最も必要

スポーツの盛んな歐米諸方ではスポーツマンの食餌なるものが可なり研究されて居るがそれでも餘り不充分の點がなかなか多い。殊に日本人に就ては殆ど皆なら此方面の研究は誠に不充分である。歐米人の研究成績を直に吾々に應用することの出來ないのは申すまでもない。日本人には日本人

◎特有　の點がある。此の點を充分心得て吾々に最も適合した食餌を考察することはスポーツマンに對しては目下の急務であります運動のエネルギーは食物中の何から出るかと申しますと、それは糖分即ち含水炭素からであります。脂肪からも又時には蛋白質からも出るのでありますが、何れも一度吾々の體の中で糖分に變化して初めて力を出すのであります。此の意味からして運動家には特に大切なのは糖分であります。しかし此の糖分は吾々の體內では無限に貯藏することは出來ない。若し餘分な糖分が吸收せられると、肝臓である糖原質と申すものに

◎變化　するか或ひは肝臓中に推せつするものであります、しかし運動家にはこの貯藏糖である糖原質を充分の量に保有し居ることは非常に大切なことで、此の糖原質は必要に應じて分秒を出でずして糖化することが出來るものでありますから、短時間の激動には此の物が非常に大切な資源となる次第であります。久しきにわたる運動には勿論脂肪も役立ちますが、糖化してエネルギーを出す譯にはゆきません。いはんや蛋白質からは一層困難であります。しかし一般に運動家には合理的であると考へられて居ます。蛋白質の量は普通非常に增加する必要は少しもないのであります

◎全體　のカロリーの分配から申すと蛋白質からのカロリーは大約一五%、殘りの八五%は含水炭素と脂肪が少ない、通常總カロリーの五、一〇%を脂肪から取つてをり歐米人は二〇%を取つてをるといはれてをりますが、スポーツマン四〇——五〇%の脂肪カロリー食をとつて居るが少ないのであります。此の樣な理由からスポーツマンには一般にも少し澤山の脂肪をとらしてやり總カロリーの二〇%位を脂肪から出させる樣にすることは大切であると思ふ。これと同時に含水炭素を與へるのがよい、蛋白質を特に多くする必要はない、云ひかへると運動家なるが故に特に肉類を澤山にとらせる必要はない

◎以上　のやうな理由からスポーツマンには米飯を充分とらせるのがよい。これと同時に脂肪即ちバタ、チーズなども努めてとらせる。肉類、魚類の調理には脂肪の上等のものをたくみに充分に入れて作るといふ事が必要であると思ひます

北滿開拓の歌

龍山官舍山龍光寺の住職澤光毅和尚はかねて滿洲各地に布教の計畫を試みつゝあるが此程之を俗謠に織り込んで途上チチハルから本社に送つてきた

一、いくら思ふても此世の道は汗で働く外はない
二、日本國中どこさがしても未の見込みは北滿洲
三、三年五年と働く中にや水も不自由せぬ
四、死んで墳墓と定むるなれば昔に蒼長は手の中へ
五、五里も十里も見晴らす畑に居い心で妻や子と
六、露西亞と境の此北滿に樂き國平和の村を
七、七と八とは忘れぬ者はくるでないぞ此北滿に
八、八月九月と四月と五月とよそに知られぬ味がある
九、苦勞しがひのある北滿に親と先祖の花が咲く
十、ジッと思案を定めた上で來れば手も取る足もかす
▲追加　外の吹雪は昔にも知らず乃にや雜生の花が咲く

毛髪　榮養と衛生

髪の毛も皮膚と同じ事で汚物を落し充分の保護を與へねばなりません房々と水の滴る黒髪と云ふのが日本婦人の誇りでありました近頃では斷髪や洋髪が全盛になりましたので毛や髭も恥しくない樣になりました、併しどんな形をしても艶を持つてゐなければ毛の美くしさはありません、それで良い毛に惠まれない方は一層注意して髪の保護につとめ脱毛を防ぎ少しでも毛髪を增すやうに注意せねばなりません。髪の手入にも充分の保護を加へなければ美しい髪にする事は不可能です。何身體に於て適た運動が必要である樣に丈夫な長い毛を育てるには櫛やブラシやふけかきで解いて常に毛根部に刺戟を與へる事が大切であります。これは櫛の齒が細く皮膚の面を摩擦して血液の循環をよくし、毛根の發育を助けるからであります又マッサージを施して毛の發育を促すことも必要であります次に毛髪の艶を增す食物といたしましては卵黄や牛乳コ、ヤシ油の類が特効があると云ふ事ですすつきり清潔にして適當なる刺戟を與へ質のよい油を毛根につけて保護する事を忘れない樣にせねばなりません（山本久榮女史）

新興力士團結盟式

大日本新興力士本部では全員二十一名は（出羽ヶ嶽を除く外）すつかりモダンボーイとなり、十六日午後八時より本部において盛んなる結盟式を行はれた。（寫眞は向つて左より和歌島、大の里、天龍、山錦、出羽ヶ嶽、玉碇、外ヶ濱、常盤野）

冬の赤ん坊の部屋　保溫に注意

◇……赤ん坊を眠かせる室內の溫度は華氏の六十度位が最も適當です、それで寒暖計を備へて置く事が冬分は特に必要です、しかし寒暖計が六十度を示してゐても赤ん坊の寢てゐる部屋即ち敷の上や窓の邊はそれより溫度が低いものですから、きつと枕元で計る事が良いのです、赤ん坊の部屋は南向きの四疊半位が溫度を保つに都合が良く、襖を隔てゝ前子隣子があるならば結構です

◇……生後二三ヶ月の赤ん坊の部屋はひどく寒い日は別として時々障子越しに新鮮な空氣と日光に觸れさせる事が必要です。寒中生まれた赤ん坊が保溫の不足から心臓を害して危險狀態に陥る事があります。よく乳兒脚氣と間違ひやすいものだが、湯タンポを入れる場合にはむかに常に細心の注意が肝要です

◇……湯タンポは二重瀬函の間に入れ周圍に布綿を敷いて間違ひないやうにしてやれば保溫の效果が上るものであります、そして溫度を三十七度三分位に保たせる事が寒中に於ける赤ん坊の哺育に大事であります

高橋救護課長入城

日本赤十字社救護課長高橋氏は滿洲各地に派遣の本社救護班勤務狀況視察傷病兵慰問中なるが十九日午前九時四十分京城着同屋旅館に少憩後軍司令部龍山衛戍病院訪問慰問午後朝鮮本部病院其他新聞社訪問の上二十日午前十時京城發歸東の筈

オサルノ「キキー坊」初舞臺ノ巻（二）
岩本善併文　岩本正二畫

1、イサマシイ、グンジン、スガタデ、ブタイニ、タツタキキー坊
2、アイテヤクラ、フトミレバ、ムシノスカナイ、ブルドツグ
3、サア、エッヘイシキダ、タイショウカッカハ、オウマニノッテ
4、サーベルヌイテ、メイレイシタガ、オウマノ、ブルドツグハススメナイ

選手權目指して　盛岡にて

—第六信—　城大ＭＳ生

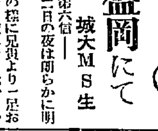

我等が正月二日の夜は朗らかに明け放たれた

今年も昨年の樣に兄貴より一足お先きに榮冠を失敗したと云ひたいのだが何しろ兄貴は花井、植松兩君だけで、後は皆な弟だる豫科が兄貴の分までかけ持ちだから仕方がない、だが兎に角弟が優勝したのに、その兄貴たるものがみすみす敗殘の將となつて、弟と行を共にする事は獨り兄貴の權威の失墜たるのみならず、又弟たるもの獨り自分の名譽を誇る事は兄弟の道に外れる

此處に於て、愈よ今日よりは兄弟協力して事に當らねばならぬ事になつた、今日即ち三日はインターカレッヂ開幕の當日だ、八時半新にされた氣持ちを以ての入場式に參列

勇壯なる行進曲の奏樂につれて、色とりどりのユニホームに華々しき競技を豫想し、一枚の名譽を代表するカレッヂフラッグを先頭に續々と岩手醫專より以下八校二百餘の選手トラックを一周し、第三ホッケーリンクにて開會式を行ふ、先づ各校主將の手によつて國旗及優勝旗の捧揭あり、此の間レコードは君が代を奏し、選手觀衆一同頭を垂れ、莊嚴の氣分を繞ふ、會長、知事、市長等の挨拶あり、終つて、前年の優勝校、ホッケーの早大、スピードの早大、フイギュアーの慶應より優勝盃の返還あり、選手代表早大の小西君の宣誓ありて愈々大會の幕は切つて落された

此の日やゝ暖氣にして氷質ゆるく四、五人寄ればメリメリと不氣味な音を立て、氣が氣でない

リンクには諸々水の滲み出た所もあつたが、少々無理をしてプログラムを追つて、ホッケー戰は開始された

トップを承つた慶大對北大は終始慶大側に底力あり一般に北大側チヤンスありしも振はず結局六對〇にて慶大勝つ

慶大 6 （2—0、3—0、1—0） 0 北大

明大對岩手醫專、岩手醫專よく頑張り新興の名も高き明大をして四點のゴールを許したのみにて敗る

明大 4 （1—0、2—0） 0 醫專

城大對早大は十一時四〇分より開始された

此の試合は城大對東大の定期戰をも兼ねてゐるのである

遲近くなつて氷質益々ゆるく諸所浸水の甚だしいものがあつたが、兎に角絶好のコンデイションと戰ひながらゲームを續ける、此處らで我城のベストメンバーを紹介しよう

RW 川西
C 梅津
LW 升永、李
D 中住
D 花井
GK 植松

即ち右の如く多盛の豫科軍に昨年インターハイで鳴らした升永君、名ディフェンスとしてインターカレッヂ各校の畏懼の的たる花井君、又大會中一、二を爭ふ名GKの植松の三君が試驗又は卒業前の多忙なる體に拘はらず、盛岡遠征を快よく承諾されたので我が城大軍のチームは完璧を誇ることが出來たのである（此項つゞく）

ラヂオ　JODK　二十日（水）

午前一〇時三〇分　氣象概況、各地天氣概況　仁川觀測所發表
同一〇時四五分　料理獻立「社會經濟」　婦女界公示發表
日用品値段　京城商議發表
同一一時五九分　時報、ニュース
午後〇時三〇分　琵琶　五條橋　柴田櫻菴
同一時一〇分　婦人講座　女性と人類の文化（二）　李晟煥
同二時一五分　家庭講座　新入學兒童を持つ父兄の爲に　京城府學務課長　松橋喜代治
同四時〇分　ニュース、公示事項
同五時四五分　ラヂオ體操、聽取紹介事項、今晩のプログラム發表
同六時〇分　子供時間（A）（電氣遊び）（ラキスト一六ページ）　原田三夫
同六時三〇分　英語講座（A）初等科（五）　寺田武夫
同七時〇分　ニュース、公示事項　翌日のプログラム發表
同七時三〇分　講演　最近の支那政局に就て

同八時〇分　【東京】正調謠曲定期演奏（第十回）B　鞍馬天狗
シテ　梅若六郎
ワキ　佐藤助七
ワキツレ　川・瞬兵衛
子方　井上一孝
地　梅若　萬之
同八時四五分　尺八獨奏　月下の陣　森田仙堂
同八時一七分　二曲（A）　齋の畑田
箏　秩岡　松圃
同　萩岡　松桐
三絃　吉野　松時
須磨の嵐
箏　越石　粂松
同　小野寺　鈴子
三絃　市徳島　欣一
尺八　山口　四郎
同九時〇分　漫談二人漫談（A）一九三二年風景（三）　徳川夢聲　古川綠波
同九時三五分　作奏指揮　福田宗吉　氣象概況、時報、各地天氣　仁川觀測所發表
同九時四五分　雜歌と俗曲　一、遊山歌　二、雜迷歌　三、槇花水打鈴　四、巫女歌　竹笛　許礼　中月

梗概と放送する人

料理獻立　午前一〇時四五分
▲朝鮮料理　牡蠣二勺、白米二合、若布汁二立、酉一五勺、醤油三分一勺、葱二本、淺草のり三枚、わさび少々

琵琶　午後〇時三〇分

五條橋　柴田櫻菴
柴田氏久し振りの放送で曲目は秋の最中の月明の夜、美しい稚兒と勇ましい御曹子の鬪爭は優雅と勇壯を最も巧みに詩化したもので謠ひ古るされた題材乍らまた好個の曲目である

家庭講座　午後二時一五分

新入學兒童を持つ父兄の爲めに　松橋喜代治

昭和七年度新入學兒童は大正十四年四月二日から十五年四月一日迄に生れた方が今度入學されるのでありましてこの願書受付は既に一月十一日から開始されてゐますのでまだお出しになつてゐられない方は是非早速お出し下さい。尚新の學用品は抄本が願書と共に必要ですから之を添へて出して頂きます　其他の御注意は放送の折に申し上げます

尺八獨奏　午後八時四五分

月下の陣　森田仙堂

上田芳憧師の作曲になるもので月下に露營の夢を結んでゐる將兵・折から起る喇叭に夜營の夢を破つて出陣し去る將來に待機の姿勢にある狀景を詠んだもので時局柄滿洲の曠野にある我が將兵を偲ぶに相應はしいものです

ヘチマクリーム

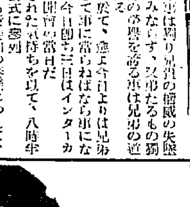

姉人形は語る

妹の名はヘチマコロンと申します。紗縮緬・バクチン・ヘミセルローゼ等、微妙な美肌作用をもつ、へちまの水から發明したヘチマコロンが世に出た大正元年に、私も一緒に生れました。ヘチマコロンをお化粧下に、洗顔タオル等に毎日御愛用になる皆樣へお嫁入することが大變嬉しく存じます。

妹人形は語る

私は姉さんより二つ年下のヘチマクリームです。このヘチマクリームで磨いたこの美しい肌を見て下さい。お化粧用にヘチマクリームをお用ひになると、誰れにも負けない若々しさ、美しさを保つことが出來ます。お嫁入のことを皆樣へ申します。とても胸が躍ります。是非、私を愛して下さるモダーンなお方からの御申込みを期待して居ります。

特等　花嫁人形（身長約三尺）・持參金・衣裳（姉妹）一人宛　二名
一等　上等三ツ重總桐簞笥　一棹宛　五名
二等　大型姿見鏡臺　一基宛　十名
三等　銘仙五枚組座蒲團　一組宛　二十名
四等　ヘチマ特製針箱・火熨　一個宛　三十名
五等　蒔繪上等針箱　一個宛　五十名
六等　特製漆器　一個宛　百名
七等　ヘチマベーラム（八十錢）一本宛　五百名
八等　ヘチマコロン（大）一本宛　一千名
九等　ヘチマクリーム（自用）一個宛　二千名
十等　花嫁寫眞入化粧石鹸　一個宛　一萬名
送料は凡て本舗の負擔です

懸賞　締切迫る　一月卅一日限り

問題　この姉妹の歳は何歳でせう（昭和六年現在）

數々の嫁入道具と持參金を持つて美しい姉妹のお嫁入り

應募規定
用紙　ヘチマクリーム御愛用の印として御使用済のヘチマクリームの空箱を送つて下さい（又は空瓶ハガキ）
書き方　空箱をそのまゝ折疊んで裏面へ姉妹の歳とヘチマクリーム御買求めの店名とこの廣告掲載の新聞名とあなたの住所氏名を必ず御明記下さい
送り方　空箱は何枚お出しになつても差支ありませんがその一枚一枚に必ず前記の通り御記入の上開き封にして二錢切手を貼つて御出し下さい
宛名　東京市日本橋區橫山町一丁目　ヘチマコロン本舗　天野源七商店花嫁係（ヘチマクリーム）
抽籤　昭和七年二月中に嚴正に行ひます
發表　三月中旬本紙上

火保會社取締令制定を請願
常議員會決議に基き 料率引上撤回要望

十八日京城商工會議所に於て開かれた朝鮮商工會議所第一回常議員會の決議に基づき陣内會頭、杉野元山、村上木浦、神森平壤、上田釜山の各常議員、伊東理事の諸氏は十九日午後二時朝鮮火災に富田地方會を訪ひ火保料率引上撤回に關する左の常議員會の決議を交付し撤回斷行を要望したが、更に總督府に宇垣總督、穗積殖産局長を訪問し火保取締令制定要望に關する左の請願書を提出した

總督府は速に火保會社取締令を制定せられんことを要望す

理由

大日本聯合火災保險協會朝鮮地方會は客年十一月一日より全鮮的に火保料金の引上を實施しつゝあるが現下財界は未曾有の不況に遭遇し一般商工業者の疲弊困憊其の極にある折柄極めて薄弱なる理由の下に之が濫斷を敢しつゝあるは社會の安寧秩序を亂し人道上斷じて與み得ざる所にして火保會社が斯る無謀なる暴措を敢行したるは朝鮮に何等の取締令なきに基くものと信ずるが故に總督府は叙述の弊害を除去する爲速に火保會社取締令を制定せられんことを望む所以なり

右常議員會の決議に依り陳願仕候也

火災保險料引上撤回方を望む

理由

大日本聯合火災保險協會朝鮮地方會は客年十一月一日より鮮内火災保險料を一齊に引上げ實施せられたるが其の理由は朝鮮は火災危險率多く會社の存立上已むを得ざるに出づるの趣なるも右は主として各會社間に於ける激烈なる競爭の結果火保物件價値の公正なる判斷を誤りいはゆる超過保險契約に基く火災損害の增加に因るものにして即ち自己の杜撰なる營業方針を革めずして其の損害を善良なる一般契約者に轉嫁せんとするものなるを以て協定會社は此際營業方針の改善に努めらるゝと共に速に料金引上の撤回を斷行せられんことを望む

右常議員會に於て之を決議す

農民保護の見地から内安の著騰防止
本府で對策講究中

外國硫安の輸入許可制度は既に内地に於ては農林、商工兩省の令を以て昨年十二月八日より實施し、鮮内に於ても十二月一日附總督府令を以て施行期に入つて、實質的には外國硫安の輸入を禁止し、增産期間にある硫安製造業に對する保護策を樹立したのであるが、其後金輸出禁止の結果内安も著騰し來つて春肥需要の小口物は京城渡しで八十圓に垂んとするの有樣と成り豐年恐慌に惡く凶作によつて疲弊のどん底にある農民に非常なる苦痛を與ふるに至つてゐる。さきにこの許可制度制定の際に於ても極力反對意見を固持せし農林省はこの硫安問題から早くも外安輸入制度の撤廢を主張し商工省と對立するに至り、問題は紛糾せんとしてゐるが、朝鮮に於ても意外の價格騰貴を來たし木村殖産局長に於ては其の對策を研究中である。即ち從來奨勵し來れる自給肥料增産計畫の徹底を期すると共に、によつては外安の積極的輸入をも許可し内安の著騰を防止する等の對策が講ぜられる事とならうと見られる

鰯油肥統制は破綻に瀕す?
兩者の間に深い溝

本府の水産業統制の理想實現として確立された鰯油肥統制は過剩品の處分に惱んで今や一問題を惹起しつゝあるが、引受會社側が市價暴落に大なる犧牲を拂つた事實に對しては全く一顧もせず、過剩生産品の處分を嚴しく迫る生産者側に明に無理があり、その窮狀は同情するに余りあるものゝ我田引水過ぎると一部には見られてゐるがこの出來事を端緒に向後の問題として災頃の如き統制から或は崩壞し統制は破綻に瀕するに非ずやとも沒取され、朝鮮水産業の將來方面より憂慮さるに至つてゐる

一、本年より漸次向後四年間契約は有効に履行せらるゝ譯であるが價格協定が不調となつた場合はどうするか

一、共販會社の設立は中間搾取の立場にはあるものゝ、これは從來の問屋業者の代償として與へたものでこれを廢止することは忽ち問題を擴大する、だが存在することは業者の不滿を買ふ

一、商業の特質として生産方面に仲繼業多く業者の利害と販賣者の利害は當然齟齬しこの調整方の惱みがある

社長選任を主題に朝運臨時總會
―上程議案、内容―

朝鮮郵船の新株發行に關する報告を兼ねて、取締及常務取締役選任に關する定款改正案を審議し、併せて社長を選任する臨時株主總會は十九日午後一時から長谷川町社會館に開催されるが、議案は左の如くである

一、新株募集に關する報告の件
二、取締役一名增員の件
三、定款改正の件

第二十四條を左の通り改む

第二十四條 株主總會に於て取締役中より社長一名を選擧す 社長は會社を代表す 取締役は互選を以て專務取締役一名、及常務取締役若干名を置く事を得

(現行第二十四條 株主總會に於て取締中より社長一名及專務取締二名を選擧す(社長及專務取締役は會社を代表す)取締役は會社を代表す)

四、代表取締役一名選任の件

開會遲延
三時に至るも開會に至らず

朝運開會直前支店長會議を開き幾務整理のため開會は意外に遲延して午後三時頃になる豫定であるが、何分にも七萬七千株中四萬五千餘の委任狀を會社側に於て蒐集したゝめ、總會は豫定通り平穩裡に終始する模樣で、新任社長竹島鉱太郎氏選任は問題でないが、取締役互選の形式をとり、恐らく竹島新社長の指名で決定せられる模樣なるも、……

朝鮮信託の根本的建直し
減資して金融會社に―

中立派の勸告を亟固して本日は發表せぬ模樣である

朝鮮土地信託への合同も不調に終つた朝鮮信託會社では根本的建直しについて考究の結果、現在の資本金二百萬圓拂込五十萬圓の四分の三を減資拂込額に充當して四分の一に減資、朝鮮金融株式會社と改稱して金融業務を營む商事會社に引直すことに内定、來る三十日午後二時臨時株主總會を開いて附議する筈

朝運の改革、刷新は先輩の話を聞いて
朝運新社長 竹島鉱太郎氏談

朝運新社長に内定の竹島鉱太郎氏は十九日午前八時五十分着にて入城、直ちに朝鮮ホテルに投宿、中野、須藤、河合、竹井の四氏と今後の對策に就き凝議して居るが、竹島氏は左の如く語る

自分が朝運の社長となる事は今日の總會で決定を見る譯であるから、それまでは社長としての見解や抱負を述べる資格はない、唯朝運には今改革刷新を要する諸種の懸案があるとの事だが、それ等に對いては日野、須藤兩氏を始め、諸先輩の意見をお聴きして愼重に善處して行く積りである、東京では加藤朝鮮總督とも面談したが別段會社經營上の指示は受けなかつた

擱置)を附議する、利益金處分案左の如し(單位圓)

法定準備金	二、〇〇〇
別途積立金	五、〇〇〇
配當平均積立金	二、五〇〇
株主配當金(年四分)	八六、八二一
重役賞與金	五、〇〇〇
後期繰越金	二〇、四七一

無盡會社で社内保留を增す
配當も前期同樣

一般財界の不況に禍られて無盡會社に於ける掛金未收額は各社とも相當多額に上る現狀に鑑み財務局では六年上半期決算に於て、一割に一、二分方の減配を慫慂し、その實現を見たが京畿道においては無盡會社の内容充實を期するため六年半期に於ても各社に對し株主配當を前期同率又はそれ以下に引下ぐることを道知事より示達する處があつたので、各社では何れもその旨を體し下半期決算に於ては社内保留を增して配當は前期同率に据置くことになつた

福德無盡
一割配當可決

福德無盡會社の定時株主總會は十八日午後五時半より同社樓上に開催、一割配當を可決した、利益處分左の如し(單位圓)

當期純益金	一七、六五八
前期繰越金	二、一二七
合計	一九、七八六
右處分	
法定準備金	四、五〇〇
特別積立金	七、〇〇〇
退職給與積立金	一、一〇〇
配當金(年一割)	五、〇〇〇
後期繰越金	二、一七六

滿洲事變で鮮銀預入增加
下半期業績

鮮銀昨年下半期末現在の預金は九千三百萬圓、貸出二億九千七百萬圓で前年同期に比し預金一千百萬圓、貸出三千萬圓の何れも增加を示した、預金增加は滿洲事變による軍事費の預入により、貸出金增加は鮮内に於ける米穀其他の增加による

商銀業績
廿五日の總會に四分配附議

商銀に於ける六年下半期の業績を見るに環境不良の折柄にも拘らず相當良好なる成績を收めて着々整理の實績をあげ、滯貸銷却に八萬五千二百圓を充て公表利益を十三萬一千七百九十二圓と決定、二十五日の定時總會に於て四分配當(……)

米穀及大豆の檢查成績道別調べ
五年十一月より六年十月迄

昭和五年十一月より昭和六年十月に至る一ヶ年間に於ける各道檢査總數は玄米一千二百八十三萬九千四百五十一叺、白米一千七十八萬五千四百六十六俵、大豆四百十三萬四百四十一叺、合計二千七百七十五萬五千九十八俵にして之を前年に比較すれば玄米二百九十九萬三百九十七俵(四割五分の增加)、白米四百二十五萬八千四百六十四俵(六割五分二厘の增加)、大豆五十五萬九千三百十二俵(一割五分六厘の增加)、合計八百八十萬八千二百三十三俵(四割六分四厘の增加)の增加を示した道別檢査成績左の如し(△印は昨例包括)

▲玄米檢査成績(單位叺)

道名	檢査總數	合格數
京畿	[illegible]	[illegible]
忠北	[illegible]	[illegible]
忠南	[illegible]	[illegible]
全北	[illegible]	[illegible]
全南	[illegible]	[illegible]
慶北	[illegible]	[illegible]
慶南	[illegible]	[illegible]
黃海	[illegible]	[illegible]
平南	[illegible]	[illegible]
平北	[illegible]	[illegible]
江原	[illegible]	[illegible]
咸南	[illegible]	[illegible]
咸北	……	……
合計	[illegible]	[illegible]

▲白米檢査成績(單位俵)

署名	檢査總數	合格數
京畿	[illegible]	[illegible]

▲大豆檢査成績(單位叺)

道名	檢査總數	合格數
忠北	[illegible]	[illegible]
忠南	[illegible]	[illegible]
全北	[illegible]	[illegible]
全南	[illegible]	[illegible]
慶北	[illegible]	[illegible]
慶南	[illegible]	[illegible]
黃海	[illegible]	[illegible]
平南	[illegible]	[illegible]
平北	[illegible]	[illegible]
江原	[illegible]	[illegible]
咸南	[illegible]	[illegible]
咸北	[illegible]	[illegible]
合計	[illegible]	[illegible]

六年下期末の貯銀預金積金

朝鮮貯蓄銀行に於ける六年下期末預金積金高は十六萬百七十二口、二千六百二十四萬四千六百六十一圓で前期末に比すれば[illegible]の激減を示したが前年同期に比すれば百七十二萬九千圓の增加である人別內譯左の如し(單位千圓)內地人二〇、〇三七、朝鮮人四、五二〇、外國人一、六二一、外國人六〇

鎭南浦船車連絡設備
一時間最大積込量三百瓦噸

鐵道局では鎭南浦港に石炭積込設備を施すことになり、設備の準備を進めてゐるが近く完成の豫定でその設備は貯炭場に五瓩グラブを設置し、貯炭場より石炭船のハッチに幅三尺のベルトで搬入するもので一時間最大三百瓦の積込み能力を持つてゐる

鮮銀券發行週報(自一月十日 至一月十六日)

一、銀行券	
總發行平均高	[illegible]
内制限外發行高	[illegible]
平均 正貨準備發行高	[illegible]
平均 保證準備發行高	[illegible]
二、週末銀行券	[illegible]

▲京城手形交換高(十九日)

枚數	一、三六〇枚
金額	一、七二七、二一〇圓

鮮銀帳況(十八日)	
發行高	[illegible]
正貨準備	[illegible]
限外發行	[illegible]

鮮銀對外爲替相場(十九日)	
倫敦	二志一片丁
紐育	三十六弗八分七
上海	百十三兩丁

日銀帳況(十八日)	
發行高	[illegible]
正貨準備	[illegible]
限外發行	[illegible]
貸出高	[illegible]

東京コール(十八日)

翌日拂	一錢四厘乃至一錢五厘
無條件	一錢五厘乃至毛より一錢六厘五毛
普通	一錢六厘乃至一錢七厘

一本動き困難
下げ可能性多きか

日米爲替減率後の成行が案外弛調を辿つてゐる事は一般に聊か意外とする所であり特に最近米國金本位制停止說の流布をうけて今や四十弗臺にも復活せんかの有樣である何分再禁止後の財界の景況如何は爲替相場の下落率如何にかゝつてゐるだけ多大の關心を持たれてゐる譯だが其前途は全く未知數であり現在の情勢下にては大局悲觀をくつがへすべき何等の材料も見出し難い模樣ではある、然しこの爲替急騰によつて爲替安を根據とした事業株の買氣は少なからず挫かれてしまつた。この爲替恢復が一時的の線香花火に終るとなるとそれだけ又買氣を刺戟して來やうる狀態におかれてゐる。從つて仕手の進退も今一つ腰が入りかね勢ひ相場も小浮動を續けるの外ない有樣となつてゐる

公債市況 東京國債市場正午氣配▲甲號五分利八七、八五▲乙號三回五分利八七、二五▲一回四分利七五、八五▲二回四分利七六、〇〇▲十七年もの――▲十八年もの――▲廿八年もの八八、二〇▲佛貨四分利二八、二〇

取組高 十九日前場までにおける當地短期主要株取組高は千七百七十枚にして百枚以上の建玉內容は左の通りであつた

朝新 賣方德永一二〇古野五二〇立山一四〇▲買方白井一二〇松山二一〇古野五一〇

株式
新味にぶく氣乘薄し
依然一張一弛の往來推移

前場 前日見送勝ちで軟調推移を辿り爲替高を懸念されてゐた矢先、今朝も引續いて材料に乏しく頗るべき新味あるものもなく仕手も氣迷材料皆無に氣乘りうすく東新百六十二圓十錢、大新七十八圓四十錢、商新十八圓十錢の無味の寄付より商內淋れてヤラバ手合もなく閑散裡に推移して東新六十一圓九十錢、大新七十七圓七十錢、朝取四十八圓丁と呆けて止め、依然一張一弛の浮動往來であつた。即ち前日の止値に比し東新九十錢安、大新八十錢安であつた

後場 前場商寄つたが仕手の氣乘り薄すから味なく下刻み不勢を辿つた折柄後場も新味乏しく軟調裡に東新百六十圓八十錢、大新七十七圓七十錢と寄付續いてこの後の小往來を繰返し別稿の如く大引した

株界片語 議會再開接近と共に解散說の擡頭が濃くなつて來る……解散後の政局不安と政戰中の政策……

依然小相場觀
不安は双方に

爲替相場の急騰俱に爲替安を標榜とした株式は、その根底が崩潰と共に直接に之を一つの買根據としてゐた株式の打擊を受けなければならなかつた。それに議會再開期の接近すると共に解散懸念、買弊狀分が漸次濃厚となり、諸商品相場の反落趨勢に諸會社業績悲觀も復起ひ……

株式(十九日)

銘柄	寄付	大引	高値	安値
朝取 前	[illegible]	[illegible]	[illegible]	[illegible]
朝取 後	[illegible]	[illegible]	[illegible]	[illegible]
同新 前	[illegible]	[illegible]	[illegible]	[illegible]
同新 後	[illegible]	[illegible]	[illegible]	[illegible]
鐘新 前	[illegible]	[illegible]	[illegible]	[illegible]
鐘新 後	[illegible]	[illegible]	[illegible]	[illegible]
大新 前	[illegible]	[illegible]	[illegible]	[illegible]
大新 後	[illegible]	[illegible]	[illegible]	[illegible]
東新 前	[illegible]	[illegible]	[illegible]	[illegible]
東新 後	[illegible]	[illegible]	[illegible]	[illegible]

大株短期

銘柄	寄付	大引	高値	安値
大新 前	[illegible]	[illegible]	[illegible]	[illegible]
大新 後	[illegible]	[illegible]	[illegible]	[illegible]
鐘新 前	[illegible]	[illegible]	[illegible]	[illegible]
鐘新 後	[illegible]	[illegible]	[illegible]	[illegible]
日産 前	[illegible]	[illegible]	[illegible]	[illegible]
日産 後	[illegible]	[illegible]	[illegible]	[illegible]
東新 前	[illegible]	[illegible]	[illegible]	[illegible]
東新 後	[illegible]	[illegible]	[illegible]	[illegible]
日魯 前	[illegible]	[illegible]	[illegible]	[illegible]
日魯 後	[illegible]	[illegible]	[illegible]	[illegible]

期米
煎れ一巡し伸惱む
阪地に比し商情不勢

前場 前日の急騰で賣方の踏物一巡せし當所は今朝阪地の上放れを入れたるも當所は其の割り買氣薄く寄付き當限は出來ざるも中一圓八十錢先二圓四十錢……

後場 前場阪地は小堅き保合……

米界展望
人氣買逸り 買警戒の要

正米下余地乏し
原料籾が割高

煎物一巡安

京城延べ
寄高引安 上げ一巡の形

前場 前日各地の賣物……

京城 一等精白米……

大豆 龍山……

仁川 丸キ角チ丸チ石……

釜山 移出筋の先約手當と……

大邱 買被設……

◎朝取仁川(十九日)

限月	前場 當限	中限	先限	後場 當限	中限	先限
一節	[illegible]	[illegible]	[illegible]	[illegible]	[illegible]	[illegible]

大阪期米

	當限	中限	先限
前場	[illegible]	[illegible]	[illegible]
後場	[illegible]	[illegible]	[illegible]

鮮内各取

取引所	前寄	前止	後寄	後止
釜山	[illegible]	[illegible]	[illegible]	[illegible]
大邱	[illegible]	[illegible]	[illegible]	[illegible]
群山	[illegible]	[illegible]	[illegible]	[illegible]
木浦	[illegible]	[illegible]	[illegible]	[illegible]
京城	[illegible]	[illegible]	[illegible]	[illegible]
鎭南浦	[illegible]	[illegible]	[illegible]	[illegible]

市況(十九日)

◇大阪棉花 ◇大阪棉絲 ◇横濱生絲 ◇大阪砂糖 ◇現物 ◇海外經濟電報

品目	相場
倫敦銀塊	二十錢五
米棉	休會
印棉	四四弗丁度
スタンゴール	四四弗丁度
ナンケル	一一弗八分ノ五
英米錫	三一弗四分ノ一

仁川 期米 謹謝 福 榮光

節婦實傳 維新俠艶録 (156)
橋爪彥七氏作 竹內靜古氏畫

陣押し(十)

上背を、極力精みにして押してみる伊東は、いま一息! といふ勢ひで、のしかゝらうとした。たとへ骨を斬られたつて、桂の息の根さへ止めてしまへばいゝのだ。その捨て身の精力が、矢張りこれも、全身に滲り溢れてきた。

『退けと云ふに!』

更に、近藤の叱聲が、伊東と、そして周平との耳をうつた。

チイーッ! と周平は歯がみして、飛びすさつた。さうしながら刀一杯横に片手で、大刀を伸びるだけ桂に送つたものだつた。伊東も、豹のやうにサッと飛びのいたが、その余裕に、これは、ちらと近藤を見た。

『[illegible]加だ!』

と、漸く伊東は叫んで、恨み深い眸で、桂を再び見返した。

近藤は、この時、全然、もう闘志を無くしてゐた

そして伊東と周平とを追ひたてるやうにして、裏庭から夜道を走つた。

『それ逃げるぞ!』

『追へ!』

『追つかけて、斬り捨てゝしまへ!』

假に、うわーッと騒ぎたてようとする若侍たちを、

『追つてはならぬ! あんた方の手にあふ彼等ぢやない。怪我をするか死ぬか、どつちかゞあるだけだ!』

桂は、聲を嗄して叫んだのだつた。

そして、今の隊が新撰組であつた事などはおくびにも出さなかつた。それは、あの場合近藤が逃れば、無論斬れるであつたら自分を、みすく見逃してくれた好意に對して、どう口が腐つても、あれは新撰組に附き添つて來た近藤勇とその一派だなどとは、武士として、云へなかつた事なのだ。

中二日おいて、永井主水正一行は、不得要領に長州藩の返事に匙を投げて引き揚げて行つた。

無論長州側は、幕府の軍を引き受ける覺悟である。即ち、兵を擧げ、銃を磨き、糧を貯へて臨戰の計畫は既に整つてゐたのである。

彼の薩長士の盟約は出來上つたその中心人物としては――更に薩州の小松帶刀、同西鄕吉之助、土佐の浪士坂本龍馬、中岡愼太郎、後藤象次郞などであつて、この志士の間に奔走して長州を安きに置いたのは、まつたく桂小五郎の木戸貫治が、至誠至忠の働きといはねばならない。

さうした準備が出來てゐることも知らずに、幕府は怒つて再度の征長軍を起した。

第一軍には幕府の三兵隊、紀州彥根高田の兵を以てし、海軍と共に藝州から進み、その第二軍は鳥取、松江、濱田、福山、紀州の兵を以て石州口から攻め上り、更に第三軍は、肥後、柳川、小倉の兵を以て海軍と共に豐前から攻め上り、その第四軍は三兵隊、松山の兵を以て海軍で防州大島に向ふものとした。

實に堂々たる陣容である。

だが一方長州に於ても既に準備のあつた事だから、幕軍をその國境に防ぐべく太田市之進石川小五郎が一軍を率ゐて藝州に向ひ井上聞多大村益次郎等は一軍を督して石州口に馳せ向ふ。更に、高杉晉作、山縣狂助は幕軍の第三、四軍に當り土佐浪士坂本龍馬はみずから長州の海軍を督して軍きをなし、武威を四隣に張つて必勝を期した陣容である。

やがて戰端は四方に起つた。

然し、もうこの時は征東大將軍の威光地に墜ち。幕軍は到る處で敗ちくの怨みを吞まなければならなかつた。

代表的なら漬は 殖産なら漬 永樂町市場 本舖田中漬物店

御料銘菓 たちばな

笑話

『おいおい。そんな古いカレンダーを仕舞つておいたつて仕方ないぢやないか。』

『なあに、長い一生の間には今一度位は同じ年も廻つて來るだらうよ。』

京城日報
月曜夕刊 デリ
本紙朝夕共十二頁
京城府太平通一丁目 發行所 合資會社京城日報社

婦人倶樂部 二月號

第一附錄 科學的 身の上判断 相性判断

身の上判断 相性判断

佐多芳久先生著 ―醫學博士―

婦人の生涯の幸不幸を支配する不思議な運命、此の神秘な扉を科學的に開く事が出來たらどんなに幸福でせう。我國醫界の權威佐多芳久博士が、内外の古典、材料を集められ、多年の苦心御研究を纏められて完成された科學的運命判斷(婦人倶樂部の讀者に贈呈)

◆身の上判斷(相性判斷)は科學的に出來るか?…
◆顏の表情で見分ける人物判斷……
◆口つきで見分ける人物判斷……
◆髪と髭で見分ける人物判斷……
◆胴體で見分ける人物判斷……
◆眼と眉毛で見分ける人物判斷……
◆音聲で見分ける人物判斷……
◆身の上判斷相性判斷の仕方……
◆手と足で見分ける人物判斷
◆顎で見分ける人物判斷
◆體質と氣質の見分け方
◆頭の良し惡しの見分け方
◆鼻で見分ける人物判斷
◆耳で見分ける人物判斷
◆頸で見分ける人物判斷

第二附錄 流行 毛絲編物実物大型紙

新年號に添付しました型紙の第一輯、第二輯は大變な評判、素晴しい人氣でしたので、御希望により第三輯を二月號の第二附錄として贈呈します。女學生用スエーター、上品な女兒用帽子、四五歳女兒用ドレス、二三歳男女兒用の帽子つきコートなど御覧になればスグ編める新型流行の實用毛絲編み物、實物大型紙がいろ〳〵あります。

▲模範的良人振り 新妻振り
(花柳章太郎さんと水谷八重子さん競演の美しい寫眞大畫報!)

▲不思議に効く民間療法
(冷え性、蓄膿性、中風症、喉咽に驚く程効果のある久木田博士選擇の民間療法紹介)

▲白髪・赤毛の家庭染毛法
(染毛の注意や染料のとき方染め方大切な濯ぎ方等親切な指導)

▲新時代のお嫁入り準備學問……
▲第一線に耀く良人を持つ奥様訪問記
▲お母様の爲の母親醫學……竹内博士
▲嚴寒時の育兒心得問答……内田博士

▲重寶な新案お化粧エプロン
▲恰好よく仕上げる仕立物の急所秘訣
▲赤ちゃんもの四種の作り方
▲趣味の新考案毛絲手藝十種

人氣女優御自慢の日常の髪
水谷八重子嬢、花岡菊子嬢、尾上菊子嬢、龍田静枝嬢、筑波雪子嬢、藤田房子嬢など
ご自分であげる美事な髪色々、誰にも結へます。

特輯 時事問題早分り
◇滿蒙とはどんな所か…東洋協會研究員・松岡洋右
◇滿蒙は日本の生命線…前滿鐵副總裁・松岡洋右
◇大地も凍る陣中だより…陸軍省・小山勝清
◇馬賊の群と支那の兵隊…陸軍省嘱託・平山蘆江
◇時局と國際聯盟の話…東京朝日新聞・前田多門
◇金輸出再禁止は台所にどう響く…中外商業新報社・小汀利得
◇神子の運命…陸軍歩兵少佐・石井嘉穂

一流美容師の冬の化粧法

山野千枝子、長谷川しげ子、大場静子、芝山みよかの美容の專門先生が毎日ご自分でなさる冬のお化粧法を惜し気もなく公開して下さいました。朝夕の一寸の時間で手軽に出來る方法許りですから誰方も御實行になればお顔から足の先迄見違へる程美しくなります。

良い子を安産する新胎教二十ヶ條

胎教は夫婦の共同事業です。良人も妻も是非お讀み下さい。

學校教育 家庭教育 子供を良くする座談會

愛兒の將來の爲、一家の幸福のため父兄母姉方の眞剣に考へなければならない重大問題! 一流の先生方の親切なお話を是非御覧下さい。
入學試驗準備の注意とさせ方、不得意な學科の指導法、注意力の集中法、お薦めしたい家庭教育法、良い習慣のつけ方、偏食の矯正法、低能兒になる原因とその注意、兄弟喧嘩の取扱ひ方、性器の矯正法、病弱な子供の教育上の注意、神經質の子供の指導法、宗教教育、感情教育の必要、姑息の心得其他見逃す事の出來ない特別大讀物です。

◎婦人間で大評判の傑作小説
▲傳奇小説 美しき獸人…福田正夫
▲純愛小説 悲みの天使…中村武羅夫
▲理想小説 子(「母」續篇)…鶴見祐輔
▲美男美女 いざよひ砧…子母澤寛

▲傳記 徳富蘇峰先生
(女性の教育を一身に集めて居られる文豪蘇峰先生の一代物語)

良人ある人々…菊池寛
(新婦人の良心と愛に殺めて淋しく諦めの結婚をした涙の麗人羽美子、新婚の第一夜を無事に過つた彼女はそこで何を見せつけられたでせう? 女學生間で熱狂的大人氣!!)

▲戀愛小説 不滅の像…加藤武雄
(大評判の姉妹の戀愛物語)

▲滑稽小説 僕の結婚…澄川哲朗
(嬉しい恥かしい新婚物語)

評判の大特輯 知らねば大損 ものの經濟な使ひ方集

化粧水の經濟な使ひ方、ふけ取り香水の使ひ方、醤油の黴の防ぎ方、味噌の黴と腐敗の防ぎ方、野菜類の上手な買ひ方、ガスの經濟な使ひ方、炭火の長保ちのさせ方、電氣アイロンの使ひ方其の他日用品の上手な使ひ方種々。

◎丸帶 片側帶 一千本提供大懸賞。
帶の伊勢丹といはれる伊勢丹呉服店が、機元から染、加工迄責任ある吟味を重ねて本誌の爲に特選しました本場澁悉切りの特製品、柄は誰方にも向く本年流行の柄を揃へました。問題は面白くてスグ出來ますからゼヒ〳〵幸運をお當て下さい。

二大附錄つき 五十錢
(定價 一冊五十錢 三ヶ月一圓四十六錢 六ヶ月二圓九十錢 一ヶ年五圓六十錢)

東京本郷 大日本雄辯會講談社 (振替東京三九三〇)

神經疾患の根元的治療劑 フイチン「バ」

總て神經系疾患に根元的治療作用を營む又身體虚弱精力減退・病後回復期等に適用し短時日の應用によりて顯著なる作用を自覺し得らる副作用なし(錠劑・粉末)

7―9

月經 催進劑 アゴメンシジン「バ」

月經不順・無月經・月經困難 生殖器發育不全・生殖機能障碍等の合理的治療劑

月經過多・月經痛にはシストメンジン
月經閉止期の障碍にはプロクリマン

=副作用なき錠劑及注射液=

脫毛

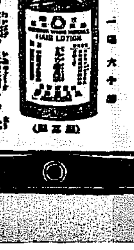

◎ミツワ養毛液
みつわ・ぬけげどめ

普通脫毛の第一期には鑑暇が多い。其中に本劑を用ひれば效果は一層、本劑には本店特製のハプトールい芳香剤、其他數劑を含んで居ります

[適應症] 鑑脂の過多。痒み。脫毛の過多。若禿。毛髮の乾き。急性熱病、産褥後、皮膚病或は精神過勞、其他の原因による脫毛。其他脫毛を防ぎ毛髮の發育繁茂を助く。

右ミツワ家庭藥中の養毛液と共に左記頭髮用香水が有ります。毛髮の發散を助け營養を良くし疾病を防ぎ、爽快な佳香は頭腦を爽快ならしめます

頭髮用香水 ◎ヘーアローション (ミツワ月の雫)

一圓六十錢

著名の藥店にあり、最寄に品切れの節は本舗より直送す

ミツワ石鹸本舗 丸見屋商店

鼻病

醫學博士 監督

◎ミツワ鼻病液
みつわ・はなのくすり

鼻腔内分泌腺を調節し且消炎作用あるを以て鼻病に確實なる効ある

[適應症] 鼻閉塞 鼻充血 鼻加答兒 鼻出血 臭鼻症 鼻粘膜腫脹 鼻汁過多

他に ミツワ點眼液 ミツワ齒痛液

御申越次第進呈 直接販賣店規定御申込次第送呈

8.71

安田銀行 京城支店

◎外務員採用
一、外交に趣味ある者内鮮人を不問
一、二十五歳以上の人を求む
一、給及歩合支給
一、應募希望者は履歴書持參あれ
京城府黄金町一ノ九八 京城出張所 安田生命保險相互會社

耳鼻咽喉科診察

京城府黄金町(電本六四二) 醫學博士 阪井清

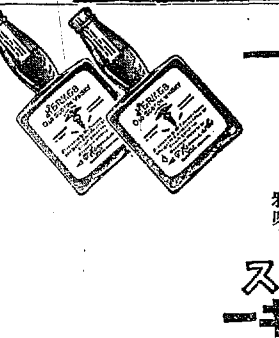

いとゞ古きがゆへの雅味!
ヘルメス ウヰスキー

11376

森永ミルク

品質第一 賣行第一

森永ミルクは最良の品質と最高の榮養で赤チヤンの健康を護ります

M―4

第六十議會

解散不可避の勢に 朝野各黨緊張す

各黨それぞ\氣勢を擧げ 大いに戰備を整ふ

【東京電話】犬養內閣成立初の議會第六十議會は愈々廿一日再開せられ政府は十八日に引續き十九日も臨時閣議を開き議會に臨む最後的方策を審議決定するが、再開劈頭の解散斷行は全く避く可からざる狀勢となつたので、朝野兩黨始め無產黨は頓に緊張を呈しそれぞ\解散議會出陣の戰備を整へ萬全の策を講ずることゝなつた

けふの政友會大會

犬養總裁以下三百餘名出席 黨の態度方針を聲明 陣容を整へる

政友會は風雲急なる第六十議會再開に臨むに當り與黨としての陣容を整へる爲め廿日午後二時より本部に定時大會を開き犬養首相始め各閣僚、政務官、顧問、總務、所屬代議士並に全國各支部代表評議員約三百餘名出席先づ山本總務を議長に推し久原幹事長より開會の挨拶を述べ議事に入り宣言・決議を可決、それより會則により常議員の改選を行ひ終つて犬養首相より今期議會に臨むに當り政府として執るべき態度方針を天下に聲明し萬歲を三唱して散會の筈

民政黨も大會開催

野黨の覺悟を力說 院內外の戰備を張る

民政黨は休會明け議會に臨むに先立ち愈々二十日午後一時から上野の精養軒に於て大會を開き幹部總務、外木部役員等を決定して院內外の陣容を完備した上宣言、政策、決議を發表して黨の態度を明かにし、次いで若槻總裁立つて不穩事件に關する現內閣諸公の責任問題を始め金輸出再禁止問題を中心に財政、經濟に關する野黨の態度や立場を闡明し併せて內治、外交に對する所信を披瀝した上同會に臨む野黨の覺悟を力說する、右終つて同所で總裁の招待にかゝる大懇親會を開き大いに氣勢を揚げ解散議會を前にして陣揃ひを爲すことゝなつた

無產兩黨

いづれも現內閣打倒 解散要求を決議す

第六十議會に對し勞農大衆黨では既に昨年末の年次大會に於て犬養內閣打倒、六十議會即時解散要求可決して其の態度を確立してをり又社民黨は昨年度大會を延期し休會明けを俟つて十九、二十日の兩日芝協調會館に大會を開催し大衆黨同樣內閣不信任、解散要求の決議を行ふことゝなつてゐる

藏、外兩相の演說は 實際問題に就き

具體的意見を述べた 臨時閣議で演說草案協議

【東京電話】本月の臨時閣議は午前十時開會犬養首相臨席し高橋藏相議長となり藏相の財政演說及び外交方針演說草案に就き協議し高橋藏相は草案を朗讀し意見を求めたが其の內容は從來財政問題に關し抽象的文字を羅列したるを改め實際問題に就き具體的意見を述べたものである、就中金輸出再禁止に對する現內閣の所見に就いては前內閣當時の蹉跌及其の誤りたる處を論駁し、井上前藏相の態度誤謬を指摘したもので所要時間は約四十分乃至五十分の豫定、又外交演說は芳澤外相より朗讀し午後零時半散會した

藏、外兩相參內

演說內容內奏

【東京電報】高橋藏相、芳澤外相(首相は病氣のため高橋藏相代つて)は廿日午後宮中に參內天皇陛下に拜謁仰付られ施政方針、財政及外交方針の演說內容に就き內奏することとなつた

黨出身閣僚

對議會策協議

【東京電報】政府は對議會策最後の協議をなすため十九日午後一時より黨出身閣僚會議を開き解散時期と臨期內の措置につき協議した

政策條項修正

民政々務調查で

【東京電報】民政黨は十九日政務調查會を開き政策中、社會政策の條項中國民生活安定の次に「勞資協調の調和」とある箇所を「國民金融、失業救濟、國營保險擴張其の他國民生活安定を目的とする各種社會政策」と修正した、其の他は原案の儘である

解散の切札は いつ投げられるか ―秘策を胸に疊んで― 想念の犬養首相

井上前藏相の 質問順八位

策戰が喰ひ違ひ 野黨極度に狼狽

【東京電話】民政黨では再開劈頭議會に井上前藏相を一線に送り政府の財政經濟政策を完膚なきまでに論難を加へ痛手を負はせると共に民政黨の個々に對する態度は議會を通じて天下に表明する方針の下に準備を整へたところ貴族院で十九日質問者の順序を抽籤したるに第一番に高橋琢也第二番に鵜澤小一郎となり、井上前藏相は第八位に決定したので民政黨の策戰は茲に全く逆轉するに至り、極度に狼狽し、川崎卓吉、田村新吉兩氏等中心となり今後如何なる策戰に依り目的を達するやにつき額々鳩首中だが目下のところでは高橋氏に對し禮を厚ふして此際是非質問順序を井上氏に讓つて貰ひ度いと交涉する以外に方法なしとし、先づ高橋氏に交涉をする事になつてゐるが之に對し政府では高橋、志水兩氏共に與黨に好意を有し長談議を以て鳴る人なので第三番目の野黨系石塚英藏氏の登壇不可避と見て樂觀してゐる

議會に提出する 法律案其他

臨時閣議で決定

【東京電報】政府は十九日の臨時閣議で左記緊急勅令の事後承諾を求むる件並に法律案を決定したが何れも同日直ちに上奏御裁可を仰ぎ衆議院に提出の筈

一、昭和六年勅令第二九一號帝國憲法第八條第二項に依り承諾を求むるの件
一、昭和七年度以降國債償還資金の繰入れ一部停止に關する法律案
一、昭和七年度一般會計歲出の財源に充るため公債發行に關する法律案
一、滿洲事變の經費支辨のため公債發行に關する法律案
一、昭和六年度國債償還資金の繰入一切停止に關する法律案
其他一件

奉山線けふから 列車運轉

錦州地方平穩に歸す

【奉天十九日發電】依田〇團の兵匪討伐の結果錦州、山海關地方も漸次平穩になつたので奉山鐵道は二十日より奉天、山海關間の列車を運轉することゝなつた

渉須戰鬪の 戰死者

河野大尉外二名

【營口十九日發電】十七日夕刻渉須の戰鬪に於ける我〇〇隊の戰死者氏名出生地左の如し

步兵大尉 河野元雄(長野縣下高井郡)
上等兵 背木德野(新潟縣西頸城郡青海町)
二等兵 小林吉三郎(新潟縣(以下電文不詳))

吉林、賓縣兩政府 妥協全く成立す

張景惠の調停で 北滿の暗雲一掃さる

【ハルビン十九日發電】吉林、賓縣兩政府軍の前哨戰は北滿動亂の前提として危惧されてゐたが張景惠の調停によりハルビンに於ける兩政府代表の前後十數回に亘る和平交涉の結果、新吉林政府より軍費支給を條件として妥協成り賓縣北政權殘黨第二十二、二十四、二十五、二十六、二十八の各旅長は前線部隊に停戰命令を發し新吉林政府に歸順する旨の連名の通電を發した、斯くて北滿の暗雲は一掃された(寫眞は張景惠)

錦州に於ける 秩序全く回復す

城內潛伏兵匪を 徹底的に掃蕩する

【錦州十九日發電】わが軍の警備と自治指導よろしきを得て錦州の秩序は全く回復し避難民も逐次歸還して城外も閉鎖された家はほとんどなく商店は皆開店して賑やかである、近くより飲器を鬻ぐこともなくなつた、日本人は連日入り込み錦州奉天間の電報は開通し郵便物も取扱はれ在留邦人の不便も漸次取除かれてゐる、錦州駐屯の第〇〇師團司令部ではこの際潛伏兵匪を目ざし更に徹底的に不安を一掃すべく一兩日中に城の內外にわたり戶毎に隈なく搜査し潛伏中の便衣隊と取締兵を驅逐するため我が兵と巡警と協力して大掃蕩を行ふことゝなりこの旨十九日全市に布告した

錦西其他の戰鬪に 傷つける勇士

奉天衛戍病院へ 十八日夜收容さる

【奉天十九日發電】錦西城を死守し名譽の負傷をした古賀〇〇聯隊及步兵〇〇聯隊の勇士十五名並に新立屯、八道濠、岩石鎭で負傷した勇士三名は十八日夜衛戍病院に收容されたが氏名左の如し、なほ新立屯で戰死した不破少佐以下十七名の遺骨は十九日夜、錦西で戰死した古賀聯隊長以下十五名の遺骨は廿一日奉天に到着、それぞ\原隊に送還される筈である

錦西の戰鬪
騎兵大尉 星野一夫(久留米市米屋町二二、左右大腿部貫通盲管銃創)
騎兵中尉 丸山武之(栃木縣玉名郡伊倉町、右腿部貫通銃創)
騎兵伍長 岡澤與六(長野縣小縣郡殿村、右肩胛骨通銃創)
騎兵上等兵 藤森一之(長野縣諏訪郡上諏訪町、右前膊部貫通銃創)
騎兵一等兵 玉名德吾(長野縣西筑摩郡福島町、右脚部貫通盲貫銃創)
同 山本平松(栃木縣下都賀郡桑村、左上膊部盲貫)
同 原山末英(長野縣上水內郡鳥居村、右下腿部貫通)
同 町田義夫(茨城縣西茨城郡岩間町、左上膊貫通、右前膊盲貫)
同 鈴木猛橋
同 矢島次一(茨城縣鹿島郡巴村、左頭盲貫通)
同 岸本要藏(埼玉縣北葛飾郡幸手町、腰部貫通)
同 山田重雄(福島縣石川郡小鹽江村、右胸部貫通)
(長野縣北佐久郡春日村、右胸部貫通)
步兵第〇〇聯隊 軍曹 松本一五郎(東京府南葛飾郡眞村、右下腿部貫通、坐骨々折)
一等兵 近藤留藏(東京日本橋區濱町三ノ一、右足關節)
同 川口高彥(神奈川縣足柄下郡吉濱村、右〇〇部貫通)

新立屯戰鬪
姬路騎兵第〇聯隊 軍曹 川崎懸夫(岡山縣眞庭郡美甘村、腰部盲貫)

八道濠の戰鬪
步兵第〇〇聯隊 中尉 高木三郎(德島縣名東郡加茂村田宮、大腿部貫通)

青石嶺の戰鬪
一等兵 持田鳳作(靜岡縣沼津市山王前、左下腿部貫通)

京城の電氣問題よ 何處に行く?(一)

まづ京電の沿革を見よ 韓美會社からの「偉大な特權」

京城の電氣問題は何處に行く——昨秋我等府民の耳目を最も騷がしたものは電氣、瓦斯事業の公營か民營かの問題であつた。

◇ ◇

その昔、日韓併合以來、懸案問題に徐々に發達し來つた——瓦斯問題はしばらく別問題とする——電氣事業は近來該問題の確立を計るべき機運に到達したので、先般總督府は電氣事業調查委員會を設けて、その答申に基づいて根本方針を確立し決定した。何が電氣事業統制の機運を釀成するに至らしめたか?それには御承知の京城電氣株式會社の沿革を少しく說かなくてはならない。

◇ ◇

京城電氣株式會社の前身は明治四十年三月五日故韓帝第二子義親王を取締役會長とし、現社長大橋新太郎氏、第二代統監曾禰荒助子爵の二男万川宮荒助(當時は會計主任)を取締役に、現常務武者鍊三氏を會計課長として設立を見た日韓瓦斯株式會社でこの瓦斯會社が更に明治四十二年七月米國人コールブラン・エンド・ボストウィックの經營になる韓美電氣株式會社を買收、日韓瓦斯電氣會社と改稱したが、この二會社こそ京電の前身となるわけである。韓美の美はアメリカを意味し、韓は韓國政府を意味した。米國人コールブランの合辨事業である。日韓瓦斯電氣株式會社は大正四年九月京城電氣株式會社なる現在の名稱に變更せられた

◇ ◇

以上の如くであるから、會社の有する權利にも瓦斯と電氣とはその有する權利も異り、瓦斯に於ては新に設立したものであるから、その權利は原始取得であり、主なる要項を摘記して見ると
(一)設立後滿卅五年間即ち今年七月まで事業經營の獨占權を有すること
(二)設立後滿五十年後には政府が相當價格で買收し得ること
等の條件を附せられてゐる。電氣の方は、明治四十二年コールブランの韓美電氣會社の權利義務を承繼取得したものであり、瓦斯とは大分その趣を異にしてゐる

◇ ◇

扨て、然らばコールブランは韓國政府より如何なる權利を得たか!その契約條件の第一條に
コールブラン・エンド・ボストウィックは韓國政府附與の電氣鐵道電燈及電話の特許權其所屬財產の公認所有者たることを認む
と謳から牡丹餅の利權を頂戴してゐる。時に明治卅七年二月十九日のことである。而してその特權期限は滿三十年で勿論コールブランが日韓瓦斯會社に讓渡してもその權利義務に些の變化のあるべき筈はないから、明昭和八年一月限り京電の有する『偉大なる特權』は消滅する譯である。

◇ ◇

さてこそ、この特權消滅後に起るべき當然の問題として、この機會において京電を買收して公營とすべきか、または從前の如く民營としておくべきかの二つの問題が探究せざるを得ない。偶々總督府の電氣事業調查會の電氣統制方針の確立とからまつて、甲論乙駁が始まるに至つた。

平穩裡に終始の 朝運臨時總會

竹島鎭太郎氏 新社長に決定

【夕刊續報】十九日社會館に於ける朝運臨時總會は午後二時半開會河合專務取締役議長席に就き出席株數を報告したが總株主千七名七萬七千株中本人出席百六十五名五萬二千三百八十二株委任狀出席九百六十名千七百六十一株合計七百二十五名七萬八百八十二株であつた次いで議案附議に移り

一、新株募集に關する報告の件
河合專務より昨年十一月六日の五十四萬新株七千株二十五萬圓の增資決議に基き募集の結果同月十七日を以て滿株となり、本年一月四日拂込額收濟の報告を行ひ、之に對して宮田監査役より監査報告あり次で第二號案附議に先立つて筆頭株主の小宮木岡兩氏から、社長問題、取締役補缺問題に關し會社側と折衝の結果新社長竹島氏に一切を一任に決定した顚末を報告し、右に對する二三の質疑應答後
二、取締役一名增員の件
三、定款改正の件
四、代表取締役(社長)一名選任の件
を附議の結果各案可決・更に河合專務長より竹島鎭太郎氏を社長に推薦し之れまた滿場一致を以て可決した
竹島氏の社長就任挨拶後午後五時半和裡に散會した

竹島社長就任挨拶

今般不肖が朝運社長としての重席を汚すに至つたに就いては、淺學非才自ら之を完ふし得るや否を懸念して居りますが大村鐵道局長、加藤朝銀總裁の御推薦と四圍の事情に依つて敢てお引受する事になりました。會社の現狀は周知の如く改善刷新を要する點が頗る多い樣ですが幸ひ京城中の中野、築島兩氏其の他重役諸氏と協調渾然の上何等の私情に捉はれる事なく公平無私の立場から善處する覺悟であります、會社の更生は業界の安定となり、鐵道當局乃至一般社會の期待にも副ふゆゑんでありますから株主諸氏の御援助をお願ひ致します

地方官異動

大竹部長休職に伴つて 十九日決定發表

【東京電報】內務省は過般の大逆事件の責任に因り懲戒處分に附せられた警視廳大竹特務部長を休職とし之に伴ふ地方官異動を十九日左の如く決定發表した

福岡縣警察部長 大津敏男
任警視廳書記官、補特務部長
栃木縣內務部長 足立邁夫
任福岡縣警察部長
長崎縣警察部長 本間精
任栃木縣內務部長
休職岡山縣警察部長 薄田美朝
任長崎縣警察部長
警視廳書記官 大竹十郎
休職
休職內務事務官 安部源基
任山形縣學務部長
山形縣內務部長 土岐銀次郎
長濱學務部長を解く

土方博士滿洲へ

財政學の泰斗東京帝大教授土方成美博士は滿洲視察のため昨十九日午後七時廿分京城驛通過北行した

本府辭令(十八日附)

任本府技師(二等) 本府鐵道局技師 猪田信一
(滿北)本府鐵道局技師
殖產局勤務を命ず

辭令【東京電報】

本府技師 猪田信一
同 鈴木晉郎
依願免本官(各通)

重藤聯隊長

錦西へ向ふ 昨日京城通過

新任錦西步兵第七十六聯隊長重藤大佐は安藤少佐同道錦西へ赴く途中十九日午後六時二十九分着列車で羅南より入城同七時二十分發北行した

菅原東拓總裁

昨夜京城發滿洲へ

去る十七日入城した東拓總裁菅原通敬氏は滿洲視察のため十九日午後七時二十分德川、石川兩理事を從へ京城驛發奉天に向つた、なほ氏は二月一日再び入城する

練習艦隊

橫須賀歸港

【橫須賀電報】練習艦隊磐手、淺間の兩艦は二百名の少尉候補生を乘せ三ケ月に亘る航海を終へ十六日午前九時三十分無事橫須賀に歸港、尙は三月一日滿洲へ向ふ筈

人

◇奧村信太郎氏(大每總務) 名村同大連支局長、長水京城支局長廿川社員等同行十九日午後七時廿分京城驛發北行
◇極東劇場興業部副長 十九日夜七時三十分發平壤へ二十一日歸城
◇佐藤清氏(城大教授) 上京中のところ昨十九日午後七時歸城
◇多田吉郎氏(京城覆審法院部長)司法事務視察のため歐米各國へ出張中なり同氏は廿日午後七時京城驛着にて歸任の筈
◇山岸精雄氏(新任平北官房主事)轉任挨拶のため本社來訪、廿二日午前十時赴任地に向ふ筈

會

朝鮮化學協會例會 廿一日(木)午後七時より南大門通殖銀三越前樓上にて廿二回例會開催
一、食品中窒素の生物學的價値と蛋白質極少值に就て 實川尊三郎氏
一、演題の話 石戶谷勉氏

南山蛙

◇加藤朝銀總裁が東京に行つてゐる間に平壤のあの怪事件勃發、松原理事以下幹部諸公青くなつてゐるが、未だ金が還らない。回收券で鮮銀の帳面づらは歲行になつてゐないといつて治まつてはゐられない。鮮銀でも、なんでも一度窓口を出ると歲行になるんだから…どんな方法でこの埋合せするか、世間でも大きな眼で見てゐるが、若し損となると大變なことで、本店が一年間行員に月給も拂はず稼ぐ額に相當するし、これまでの經理節約も、ふいになる。何れにしても鬼の居ない間にとんだ洗濯をする奴もあるものだと流石の鬼總裁も稍に力なく消氣込んでゐる

◇仕事以外には何ものもないやうに、四六時中支配人室にとぢこもり繁雜な事務を處理してゐる朝鮮ホテルの酒井順三氏、唯一の趣味としてはまづ狩獵位なものだが、昨年秋の解禁以來、日曜日の一寸した暇をみて富平附近に出掛け、素晴な猟銃の響きに心を躍らしてゐたが、今年にはいつてアメリカの國先監督到の報ですつかり趣味がをけんせいされ、日曜日など名人も尻目にかけて大空を橫切る鳥をながめては、悪い溜息を洩らしてゐる

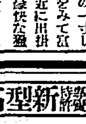

關外に移動

正規兵七千を 學良、榮臻に命令

【天津十九日發電】古賀聯隊の全滅、松尾少尉の無慘の最後を日本側の消息に依り知り學良一派は小躍りして喜んだが、之れに味を占めた學良は榮臻に正規兵七千を關外に移動せしむべく命令を發し、同時に學良の使者は軍費二十萬元を持ち急行した

小倉○團

一箇○隊歸還

【東京電報】去月來より滿洲にて活躍中の小倉○○旅團の一箇○隊は近く原駐地小倉に歸還することゝなり近日中に參謀總長より御裁可を得ることゝなつた

團屯の匪賊

完全に擊退さる

【錦州十九日發電】十八日打通線八道濠のわが守備隊は團屯に潛入した有力なる匪賊に對し猛烈的攻擊を加へ、敵の徒步兵十、騎馬兵二十、馬六を倒し敵を完全に擊退した

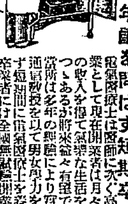

電氣醫療士養成
男女新職業
男女學力年齡を問はず短期卒業
電氣醫療士は醫師に次ぐ高級職業として現在開業者は月々相當の收入を得て氣樂な生活を營みつゝあり將來益々有望である當所は多年の經驗により實地及通信教授を以て男女學力を問はず短期間に電氣醫療士を養成す卒業者には全國無試驗開業資格
詳細ハガキで申込め 東京市外上落合 東京電氣療法研究所

金肥節約 冬充長俵 採集法 無代進呈

ペン字上達法 無代進呈
東洋ペン習字研究會

女性の粹珍具
○男子專用○○珍具
○婦人專用○○珍具
○性○變形サック
特別上製○○サック 一打 六十錢
昔より名高き肥後ズイキ 一個 五十錢
りんの玉 愛の輪 子宮サック
凡ゆる快感性具があります
目錄無代進呈 男女のおたのしみ
東京四谷 陽春堂藥房

こゝろてからだがふとる藥
小川藥院

保健と强壯劑
富谷の肝油球
ヴイタミンの多量を含有し左の特効有り
身體弱き人、かぜ引き易き人、夜盲、肋膜肺病、冷え性の婦人、貧血症、小兒發育促進、油氣のなき人
發賣元 東京赤坂新町三ノ卅 富谷製藥所

農林省推奬 會費不要 會員に限り種鳥種卵貸付の特典有
とちゆ鳥飼育 會員募集
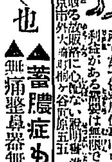
東京市外大崎町 旭農園事業部

鼻が高くも也 ▲蓄膿症も治る▲ 無痛整鼻器無料貸興
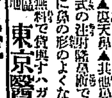
東京醫療器械製作所

產婆 看護婦
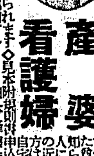
日本產婆看護婦講習所

有望の事業!!
新型高級紙袋機械
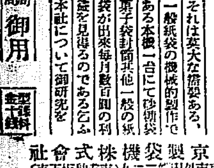
それは莫大な需要ある一般紙袋の機械的製作である本機一台にて砂糖袋菓子袋封筒其他一般の紙袋が出來毎月數百圓の利益を見得るのであるゐふ本社について御研究を
印刷局 專賣局 御用
東京製袋機株式會社

社説

芳澤新外相に望む
展開された新局面

滿洲事變を動機として帝國の對支關係に一大變動を生ぜんとする大切の場合に、最近、ジュネーヴの國際聯盟において花々しき活躍振りを見せた芳澤謙吉氏は新に犬養內閣の外相として檜舞臺の正面に立ち現はれた。氏の岳父は總理大臣たり、その愛婿は外務大臣たり、父子聯和の外交が如何なる新味を帶び來るかは國民の深き興味を以て注視を怠らざる處であるが、口さがなき坊間の下馬評子と雖も、芳澤氏を目するに『國際外相』を以てせず寧ろ此父にして此子ありの感を懷かしむる處に犬養氏の面目躍如たるものがある。

いふ處があると言つてもよからう。同時に、芳澤氏の偉大なる養育は支那とは深き緣因を有し支那の政客、特に國民黨系の巨頭は大概犬養氏の親友であり、若しくは氏の恩顧を受けたものである。從つて氏がわが國の政界において有數の支那通であると共に對支政策に關し確乎たる定見を有すると何人も疑はざる處であるが、芳澤新外相亦、長く外交官として支那に駐在し、滿洲事變發生以來聯盟理事會の一員として異彩ある活動を續けた位であるから、氏が支那に對して深き理解を有するとは毛頭疑ふの餘地はない。多分、國民の多數は『良き外務大臣』を得たとに滿足し、その努力に期待して居るとであらう。

◇

芳澤新外相が非凡の外交家であるや否やは猶未知數に屬する。氏の實力を發すべき試練は寧ろ多く今後に殘されてゐるのであるが、少なくとも、凡庸無能の外交家でない事だけは、國際聯盟における活動振りが最も雄辯に之を說明してゐる。『總理自在の前の所有者』として世界外交界の第一人者を以て目されてゐる佛國のブリアン氏を向ふに廻して、ブ氏を手小摺らした手際は、背後に國民の熱烈なる聲援があつたゝめとは言ひながら、氏の有爲の外交家なるとを示すにおいて條件なしと稱してよからう。その正を爪つて屈せざるネバリの強さだけでも、優に一國地を拔いて居る。氏が國際聯盟において描き出したる太い線は、その儘今後の帝國外交を一貫する事と思ふが、わが國現時の國際關係は餘りに多難であり、餘りに複雜である。芳澤新外相を買ひ被ること によつて生ずべき悲痛なる失望に對して豫め警戒する必要なしとは言はれぬ。從つてわれ等は新外相の就任に際して二三の注文を出して置く事は決して無用ではないと思ふ。

◇

われ等は今茲に詳細に亘つてわれ等の注文を說明するの煩を省くが、先づ第一に陸軍と外務省とがその步武を均整して協力一致の態度に出づる必要があると思ふ。陸軍が外務省を引き摺るが如き異常時の外交から、正常の外交に復歸すべき時期に逢して居るではないか。第二に、支那に對する列國の外交方針が滿洲事變を轉機として一變せんとしつゝある事である。其兆候は既に顯著に現はれて居る。端的に言へば、列國は支那の爲自を窺ふことによつて自國の地步を有利に導かんとしたる偶發政策の失敗を自覺し、極東國際關係における主客の地位が明白に決定された觀がある。日本の對支外交は、必ず此局面の變化に對處するを忘れてはならぬ。

◇

第三に、世界大戰以後、世界の國際關係を支配したる『會議外交』がその威力を全く失はざるまでも半減し、之に代るに『正義に立脚する實力』が擡頭しつゝある事である。此事に關してわれ等は重ねて卑見を述べる機會があると思ふが兎も角『實力外交』は國民の輿論を背景としてのみ存立し得る。從つて今後日本の外交は幣原外交でもなく、犬養外交でもなく、芳澤外交でもなく、必ず國民外交でなければならぬ。然り、文字通りの國民外交でなければならぬ。われ等は新外相の手腕に信頼すると共に、展開されたる新局面に順應するを誤らざらんことを深く新外相に希望する。

伊國兩陛下も御臨席

リボルノにある伊太利海軍兵學校創立五十年記念祭が去る十二月一日同校に於て皇帝皇后兩陛下臨御に皇太子殿下その他各皇族御臨の下に盛大に行はれた　中央陛下

知らず〳〵の間に 面白く讀ませる
改正の地歴教科書
四月から出る六年制普通學校用

四月の新學期から六年制普通學校用の地理と歴史の教科書が新らしく出ることになつた

◇

地理 地理の教科書は五年と六年が使用し卷一卷二となつてゐるが、これは從來文部省刊行のものを便宜使用して來たのである。ところが朝鮮にはどうしても獨自の教科書が欲しいといふので、かねて本府學務局で編纂研究中のところ、過日成案を得て目下印刷會社に原稿を廻はしてゐるその內容で特に自慢のものは文部省の教科書が先づ關東を中心にして南北各地方に及んでゐるに反し、今度作るものは第一に朝鮮を擧げ次に樺太、北海道、奥羽、中部、關東、近畿といふ工合に北部地方から順序よく南部地方に及ぶやうにしてあることである。これは産業、人文、風俗等の各般に亘る理解の上に頗る素晴らしい試みで、北部地方の農事、水産、鑛業等各種の産業から次第に南下して氣候風土の變化に伴ふこれ等

産業 の移り變りを秩序正しく、見童に敎へることになるのである。從つて産業に伴ふ人文の發達も理路整然として頭腦に刻みこむことが出來る譯で、このところ文部省刊行のものが關東を中心として飛々に各地方に及んでゐるものと比すれば、格段の相違があるといはれてゐる

歴史 次に歴史の教科書、これは從來も總督府編纂のものを使つて來たが一、二卷とも大改訂を加へることになつたのである。先づ目につくのは從來の教科書では文語一點張りであつたのを

國語文 とし、飽かく面白く讀めるやう全然改めたことである。更に內容においても取捨選擇のよろしきを得て皇太神宮、三國の盛衰、高麗と蒙古その他の各項目を新たに加へると共に、從來あつた『大覺國師』の項を除くとか『寂海と最澄』に改めたものを『弘法大師』とあつたものを改めたもの等々、實に根本的に改編せられたといふ位に立派なものとなつてゐるのである

金剛山を國立公園に―
先づ協會を設けて機運を積極化さす
山林部を中心に保勝計畫打合

本府山林部當局では今二十日午後一時から鐵道局(戸田理事)金剛山電鐵(岡本取締)及び本府地方課並に宗教課の各關係者の參集を乞ひ、世界的名山たる金剛山の保勝計畫に關し、打合せをすることになつてゐる。この打合せ會では先づ金剛山協會を作ることになつてゐるが、同協會の新設によつていよ〳〵金剛山の保勝計畫は積極的にその

◇◇第一步◇◇ を踏み出すことになる譯である。山林部當局では行く〳〵は同協會を四、五十萬圓の財團法人として官民合同の大協會とし、每年二、三萬圓位の豫算が使へるやうにしたいといふ希望を持つてゐるが、これは勿論金剛山の國立公園を目指すもので一方當局では內地の如く一日も早く

◇◇公園法◇◇ を施行したいといふ意圖の下に、鋭意これが研究を進めてゐる。然し不況時のこととて當局も早急に實現し得るものとは考へてゐないやうであるが、少なくとも金剛山協會の設立は國立公園實現の機運を一段と積極化すべく、一般から注目されてゐる

曉泉
スポーツはかくありたい

一、十五字詰五十行以內
一、原稿に住所姓名明記の事、但し掲載上匿名は隨意
一、採否は社內に一任の事
一、原稿は返戻せず

◇

『鳩山文相のスポーツ觀』の『一選手の兄氏』に敢て反駁したい 其氏は文相の勝敗第一主義を徹底的に非難してゐられるが、貴氏の言に從へば、スポーツは全く勝敗を度外視しなければならぬことになる。これは一面の理窟かもしれぬが、スポーツから勝敗の興味を奪つて果して何が殘るか

スポーツは體育の奨勵だといふ、これは肯定しよう。しかし、だから勝負を眼中に置くと甁り成らぬといふ議論には賛成出來ぬ。體育の奨勵、その進步向上を圖る最も良き手段として勝敗を爭ふことは避け難いといふよりもむしろ必要なことゝ思ふ。興味のない、無味乾燥のスポーツに何人が全力を注ぎ得やうか

そこで私は云ひたい。スポーツは體育奨勵を目的とする。その手段として興味を必要とする。興味をそゝるためには勝敗を爭ふにある。勝敗を爭ふ以上勝つことが第一義であらねばならぬと。然し、私の勝つといふのは正しく勝つことである。鳩山文相の勝敗第一主義も、おそらく正しく勝つことであらうと思ふ。これは文相がフェヤープレーを强調してゐるとでもわかる。この點一選手の兄氏の文相のスポーツ論の非難は當らぬと思ふ (M・Y生)

府民の熱誠
慰問金總額五千餘圓

昨年十一月廿四日以來京城府廳扱の滿洲派遣軍慰問金は總額五千廿四圓八十五錢、此の件數百廿二件一件平均四十一圓十八錢强に當るべく一件金額の巨額に上つたのは學校、會社、町內等各團體の慰問金が多く個人のものが少いためである

電力供給變更許可さる

遞信局では十五日附で左の電力供給變更を許可した

京畿道利川、驪州及長湖院を供給區域とする利長電氣株式會社は當初自家發電を爲す計畫であつたが、その後大田電氣株式會社が原州に支店を設け同地に發電所を設置することになつたので、同發電所から受電することに計畫を變更し兩社間に電力供給契約が成立したので大田電氣會社に於て原州、驪州間送電線路を建設した上利長電氣に電力を供給せんとし、之が許可申請中の處一月十五日附で許可せられた。尚また大田電氣會社は原州に七十キロ重油力發電所を建設する計畫であつたが、利長電氣會社に電力供給に伴ひ百四十キロの發電所を建設することとなつた

なほ大興電氣株式會社から慶南道宜寧郡上東面を供給區域に編入した上清道發電所から檢川に至る既設配電線路を約一粁延長して同面に配電せんとする計畫の下に之が許可を申請中の處一月十五日附を以て許可せられた

傳染病豫防費
京畿道から補助

京城府の傳染病豫防費補助として京畿道地方費より一萬二千九百廿八圓六十七錢を交付する旨松本知事から井上府尹に指令があつた

府方面委員の顧問任命

京城府の方面委員の顧問として囑託中であつた同委員の中北部顧問に小松鐘路署長を東部に木村東大門署長、西部に服部西大門署長をそれぞれ囑託した

交河に郵便所新設

江原道三陟郡近德面交河は江原東岸に在る戸數三百戸以上の大部落であつて海陸の交通も便利であり大きな市街もあるが、同地の居住民からの請願により郵便所を設置せられることゝなり着々開設準備を進めて居るから近く電信電話工事の竣功と共に郵便、電信、電話の事務を取扱ふ郵便所が開設せらるる筈である

銀價下落は英國の責任
オーエン氏所說

【ロンドン十八日發電】英米煙草會社々長オーエン氏は定時總會の席上に於て『銀價の下落に對しては英國は須く責任を負ふべし』と述べ、印度が一九二七年金本位制を採用したことを非難した

金が米國から流出豫期さる
紐育で法を盾の爲替强硬で

【紐育十八日發電】最近當地のフランとギルダー爲替頗る强調を呈してゐる爲め再度アメリカから金の流出が始まるだらうと豫測さるゝに至つた

新義州局に設けた 航空機への聽覺
一般電報通信も圓滑になる
航空無線電信機

滿洲事件突發以來京城大連間の發着電報は著しく増加し現在一回線を有する陸線のみでは疎通不如意であるので、その補助施設とし、又既報東京、大連間定期航空機が新義州へも寄航することゝなつたので、今回新義州へ航空用無線電信機を設置して、航空關係の電報を無線連絡に依り疎通し航空機の運行を確保する計劃を樹て、その對手局として京城無線局に無線施設を設備することゝなつたが、之が爲航空氣象通信は勿論一般電報通信は著しく圓滑と爲る譯である

朝郵對支航路久振りに滿腹
永續は疑問

朝郵北支航路は滿正接近と日貨排斥緩和で昨冬來多少積荷増加しつゝあつたが、最近では青島積みの錦、大根等の鮮內輸入が増加したので久し振りに船腹不足を呈するに至つた、然し永續きは疑問視されて居る

餘りに賴り過ぎ 預金部に餘裕なし
二億圓以上の公債中
過半は市場公募か

【東京電話】大藏省預金部は最近とみに窮屈を感じ來たつた、其の主因は
一、昨秋から郵便貯金の非常增加やゝ緩くなつて來たこと
二、財政の窮迫から公債發行高増し、市場公募が出來ないので大部分を預金部に背負ひ込ませたこと
三、各種政府資金の激増
四、巨額の大藏證券、銀行救濟資金等に融通され餘裕がなくなつた
等にある。然るに明年度に於ては引受承認を得たる二億九千百七萬圓の失業救濟公債、滿洲事件、赤字補塡等合せて二億圓以上の公債發行は不可避となり、若し預金部に全部引受けしむれば預金部破綻となり、我が財界に重大なる事態を惹起するであらう。故に公債引受額も其の內一億數千萬圓乃至二億圓は不利な條件でも市場に公募するの外なからんも、大正十四年の大改正以來比較的堅實に運營されて來た預金部も本年中には非常なる苦境に陷るならんと憂慮されてゐる

不景氣でも 納稅は好成績
地稅第一期徵收に
收入步合が九割九分八厘

朝鮮に於ける昭和六年度地稅第一期分徵收狀況につき、本府稅務當局に於ける十二月二十八日調べによると、調定額合計八百七十萬一千九百四十圓、內收入濟額八百六十八萬二千百十三圓、未收入額一萬九千八百二十七圓で、收入步合は九割九分八厘といふ好成績を收めてゐる。これを前年度同期に於ける九割九分四厘に比し四厘方の增收であるが、各道別に列擧すれば次の如くである

調定濟額 (單位圓)

京畿	一、〇〇三、四三六
忠北	四三一、七三三
忠南	八六六、四〇七
全北	八〇九、一八〇
全南	一、一一〇、一六六
慶北	一、三五三、九九八
慶南	一、一四〇、〇四五
黄海	七一〇、〇四三
平南	五五一、一九九
平北	三九五、九八一
江原	三六六、七四一
咸南	三〇四、四〇八
咸北	一〇五、二五四
合計	八、七〇一、九四〇

收入濟額は右の十三道中全南と咸南を除く各道とも全部收入濟であるが、全南の收入濟額は一、〇九八、七七四で未收入額一一、四九五、又咸南の收入濟額は二二一、一一六、三、三三二の未收入額となつて居る

◇株式◇
大株短期引跡

大鐘	新	七十七圓三〇 (不變)
鐘紡	新	九十四圓三〇 (十錢安)
日産		卅九圓三〇 (十錢安)
東	新	百六十圓九〇 (不變)

◇期米◇
各地期米後場止

下關 二五、三五▲桑名 十一番一 十二番二 —▲名古屋 二五、四五▲金澤 二三、一 —▲熊本 二三、九〇▲大阪最終配六十五錢(四錢高)

朝取期米本玉表

當限賣方 丸ウ二、四〇〇 丸八〇 〇金メ八〇〇
同買方 丸福七〇〇 丸二、七〇〇 丸大五〇〇 丸マ一〇〇
中限賣方 丸ス一〇〇 丸大六〇〇 金メ一二、八〇〇
同買方 丸福二〇〇 丸ウ三、六〇〇 丸九、一〇〇 丸玉四〇〇 丸マ一〇〇
先限賣方 丸二四、三〇〇 金メ二三、三〇〇
同買方 丸福四、五〇〇 丸ウ八、三〇〇 丸一四、一〇〇 丸ス一一、四〇〇 丸大一、二〇〇 丸玉五、八〇〇 丸マ二、三〇〇

仁川穀物出入 (十九日)

到着	籾俵	二、〇五〇
	同叺	七〇八
	玄米	二、〇五七
	白米	四、一六九
	大豆	一、〇〇〇
		八、九五五
移出	白米	三、八四七
	盛入	三、三五〇
	玄米	一、七二六
	大豆	一、九〇七

大阪市中在米高 十九日

現在は二百五十七萬七千四百五十七俵と前日の在米高に比較して五千六百七十七俵の增加である

太平漫語

◇平壤。鮮支人衝突事件で頭角を現はし、七十八萬圓事件で地步を確立した。

◇『犯罪の都』平壤の聲價は、すくなくとも、一躍、シカゴ・上海の名聲を凌いだ。

◇これで、名探偵ルコック出で、シャロック・ホルムズが出現すれば役者は揃ふ。和製よし。鮮製よし。

◇朝鮮の司法警察に缺陷があるといふものがある。高等警察が充實し過ぎてゐるから、といふのでもないやうだが。

◇幾分過度の警察力を、高等警察に使ひ過ぎねばならぬところに、司法警察の缺陷が生れるか。

◇總監夫人の衣裳斬りが、執行猶豫の判決に悔悟の涙を流して喜んだ。改めてお伺ひして、夫人の袂に取り縋つて御詫びしたい、といけんばかりに。

腸の危機に
慢性の胃腸病で永年の間種々試せども一向捗々しくないときにダイモールをお勸めします。
急性の腸カタールで腹痛・下痢の場合には實に頓座的効果を現わします。
其他チフス・赤痢の豫防に、腹部雷鳴の治療に、水あたり、食あたりの常備として最非ダイモールを!!!
株式會社鳥居商店
ダイモール

アイデアル白粉
君が衿地の伸びよさに
君が頰邊のゆたかさに
周圍を包む色と香に
君が化粧を增して……
衿脚を走るアイデアル五色固煉白粉
秀麗に伸びるアイデアル四色水白粉
纖細な仕上のアイデアル八色粉白粉
在、三種の近代的色彩と香氣に新しい化粧を
いや增す美を創造して下さい!!
固煉白粉(四十錢) 白・肌・クリーム肌・ローズ肌・綠
水白粉(五十錢、三十五錢) 白・肌・黄綠・綠
粉白粉(三十錢) ホワイト(白) ナチュラル肌 クリーム肌 オーカー肌 ローズ肌 オレンヂ肌 ブリュウ(藍) オリエント肌
東京 高橋東洋堂

ロシヤ飴
安東縣市場通
大山堂

洋服特價提供 空前低價
黒サージ 紺サージ 黒セル セビロ 三ツ揃 アルパカ裏 A拾圓 B拾五圓
黒メルトン オーバー A拾圓 B拾貳圓
モーニング トンビ A拾圓 B廿二圓 A五圓 B八圓
女子見習生募集
大阪中之島 大阪洋服學校 洋服裁斷校外生

御存じ? 頭痛にはノーシンを

便秘性の乳幼兒に
通じが付いて丈夫になる唯一無二の榮養劑……
マルツヱキス
詳細說明書見本進呈
製造 和光堂

登錄商標
安東萬正堂 朝鮮總支店

第三回化學工業博覽會最高名譽賞受領
一家には必ず一個
齒を强く美しくする
品質第一香味淸快の
ミツワ煉齒磨
特に舶來品と比較御試用の上其眞價をお味ひ下さい
徳用大形(七十瓦)入一個金二十錢
携帶用中形チューブ入一個金十錢
東京 丸見屋商店 ミツワ石鹸本舗

慶尚南道

赤崎半島の埋築實現近し
各方面と諒解成り 三月頃工事に着手

釜山池田佐忠氏によつて計畫された赤崎半島南西の公有水面十六萬坪の埋築案は多年の懸案である都市の解決と鮮内の需要激増と共に稅入の増大を來した石油及び重輕油類の貯藏地として最適の位置にあるため各方面より埋築計畫の實現經過を注視されてゐたが同案の實現に對しては軍部及び總督府の諒解も得且内地に於ける投資方面も内定したので資本金五十萬圓の會社組織にて本年三月下旬より工事に着手をみる模樣である釜山の工業地區として豫定される釜山鎭一帶と隣接し鐵道引込線も工事完成後實現する筈に鐵道局の諒解を得てゐるので釜山に原用倉庫の建設を物色中であつた三菱も同計畫の成行きに多大の注意を拂つてゐる關係もあり案外に早く實現されるらしい(釜山)

反當り三百六十七斤
棉花多收穫一等入賞

慶南では棉花奬勵のため昨年中道内の棉作指導面内棉作收穫共進會八十三郡の参加會員にて棉花多收穫品評會を開催し棉圃の管理と收穫成績を採點標準として審査中であつたが参加人員四萬七千九百六十五名、作付面積一萬卅八町歩にて最高收穫は府山郡沙面松亭里に反當三百六十七斤、蔚山郡豊和里三百二十四斤にて一等に當選入賞し ▲二等咸安郡竹南面院北里三百十七斤▲同昌原郡熊東面三百十四斤▲同晋州郡寺川面二百九斤▲同統營郡二百六斤 ▲三等入賞は昌寧郡遊魚面大谷にて三等入賞は以下十九郡にて近日中に各郡を通じて知事賞狀と共に一等百圓二等五十圓三等三十圓宛の賞金授與を行ふ筈である(釜山)

長生浦港灣修築

蔚山長生浦の港灣修築工事は地元の起債工事にて總工費七萬圓を投じ昭和七年度中に竣功させる

契約期間延長か
鮮米の責任噸數移出額

昨年十一月以來釜山穀物商組合と鐵道省との間に契約された鮮米移出運賃三割引の實施に關し十七日朝來釜した鐵道省運輸事務所長と日瓦運輸支配人釜山穀商組合長并谷義三郎氏ほか關係者は同日正午鐵道ホテルに會合し釜山穀商側の責任噸數移出額につき現在の傾勢を基礎として協議を重ねたが昨年來大豊作の出現となり金輸出再禁止の影響は若いて米價の昂騰は米價の先高見越しとなりその結果自然市場に出廻りすくなくこれに基因して釜山穀商引受けの責任移出額の達成にも波及するので契約期間を四月まで延長せねばなるまいと見られてゐる(釜山)

八十三郡の...會員...支部工費の支給は四萬圓國庫地方費補助二萬五千圓大蜆面起債五千圓地方寄附である(釜山)

昨年中の興行物成績
活動寫眞が第一位

釜山府内に於ける昨年中の興行物の成績は興行七二十回十八萬六千二百十四名活動常設館九二〇回二十二萬四千八百二十六名其の他二二回九萬二千二百五名合計一千八百六十回にて五十萬三千二百四十五名の觀覧があつた譯であるがその他の内には浪花節、音樂會、相撲、サーカス有料講演などが含まれ興行三、常設館四以外に公會堂の利用も多かつたが大衆娯樂の機關としては依然活動寫眞全盛を數字的に示した(釜山)

召集事務檢査と青訓の査閲

鎭海
第二十師團司令部付松田大佐は十七日午前九時半から鎭海要港部の召集事務檢査を執行し同日午後二時半から海軍運輸部に於て鎭海青年訓練所生四十八名の諸種訓練査閲あり同三時半から鎭海小學校に於て講評及青訓生六年度終了生七名の終了式を施行し査閲官は午後四時五分鎭海驛發列車で馬山に向つた(鎭海)

肥料叺増産計畫

本年の農閑季中に肥料叺六十萬枚の増産計畫をたてた慶南産業課では稔用叺の過剩を好機として所期の増産數字を得るため密陽、金海、昌原、泗川、咸安各郡の技術員を招集して打合會を開催することに決定した(釜山)

鎭海新年素謠會

鎭海
觀世流鎭月會新年素謠大會を來る日料亭樋上に於て十七日午後二時から開催し同午後九時盛會裡に散會した(鎭海)番組 雞波(倉富、小稻)巴(菊池)中川)東北(松田、中道)鉢木(福岡、小倉、重松)井筒(大川、石井、大島)仕舞(服生、重松)羅吟(三島、服生、小松、重松、福岡)羅子(倉富同夫人、三島、重松同夫人)羽衣(鈴木、前田)

優良兒童表彰

慶南では例年の如く道知方學兒童表彰事業の規程による優良兒童の表彰について豫て各府尹郡守より内申の兒童二百卅八名中より道學務課にて銓衡した結果、小學校兒童四十六名、普通學校兒童百六十六名其他四名合計二百十六名の優良兒童を一月廿六日表彰することに決定した(釜山)

晋州無盡總會

十七日午前十時より晋州無盡第十六會總會を開催し貸借對照表財産目錄、損益計算書の承認並に利益分配(年八步)の議決をした商南港郡へ營業區域擴張の件も可決(晋州)

慶州婦人會
慰問金募集

慶州婦人會では此冬滿洲の荒野に苦戰せる皇軍將兵を慰問すべく宮本郡守夫人を中心に去る十五日午後慶州博物館事務室に會合協議の結果慰問金を贈ることに定め十七日朝より愛婦支部を始め各宗教婦人團體が主となり邑内を四區に分け手に手に慰問袋の夫人連が進んで各戸を歷訪して慰問金の募集をなしつゝあるが時節柄豫期以上の好成績にて募集は二十一日まで取纏め郡又は邑を通じ軍當局へ附託することにしてゐる(慶州)

鯟取引立會停止
相場が暴落したので

慶北迎日郡では鯟鱲の爲め相場暴落し最初四十圓のものが十六圓に底落したので各會社では立會を停止した(大邱)

夜のお客に注意

偽造五十錢横行す
慶北浦項市場には偽造の五十錢銀貨を使用する者がありその被害は各方面にある模樣であるが使用方法は夜分買物する時に多い

平安北道

想像を裏切り土地思惑連自重す
昭和製鋼所の決定說に對し ◇一向反映がない

昭和製鋼所敷地の新義州決定說に定めし土地の思惑連が躍つてゐるであらうと見られてゐるが事實は想像を裏切つてゐる、最近銀行筋にも登記所にも、その反映は見られず只買手がなくとも府外の地價は約二割方の高値を唱へてゐるのみである、最もこれは昨冬大森内閣出現によつて幾分昂騰したもので製鋼所決定についての昂騰とは見られない(新義州)

一萬八千圓よりなく徴收成績に比して頗る振はなかつたが右は不景氣のため滯納金通告處分に服するものが少く納付資力なきため換刑處分を受け勞役場留置で棒引にするものが殖えた(新義州)

赤い村を建設せんとす
戶口調査の警官に發見され 同志八名捕はる

平北渭城郡方峴面青松洞農業仲野(一)は同洞の龍洲隣りの元城洞社か一名と去る昭和四年中秘密結社をつくるべく策定し洞里十一名の仲間を得て同洞を赤い村にしたいと種々計畫してゐたところたまま客年十二月初旬戶口調査に來た警官に不穩文書を發見されて檢擧され取調べの結果十一名の同志とともに青松少年會館質なる秘密結社を組織してゐたことを發覺し本月初旬八名は逮捕され餘其他ほか一名は行方をくらましたので目下その行方搜査中である、なほ事件は定州支廳檢事分局で取調べ中である(新義州)

三子を生む
母子共健全

平北楚山郡青龍面戸内洞二九〇番地金仲洙金氏(七)は去る十一日夜女兒三名を分娩したが産後母子共に健全とは目出たい話である(新義州)

土地の寄附荷が重すぎる
軍營と昭和製鋼所

新義州に軍營設置の場合その敷地寄附問題を如何にするかに就いて有力者間で種々協議されてゐるが府に困るはとその性質上出來ないらしく止むなく府民の寄附によらねばならぬことになるであらうが寄附は各戶當ての方法をとれば十圓程度になり府民の出來る見込みである昭和製鋼所の敷地問題もありこれにも寄附を必要とする場合は此方が遙に多額を要するためその全部を府民の寄附に仰ぐことはいさゝか困難と見られてゐる(新義州)

稅關も不景氣
罰金の替りに留置増加

昭和六年中の新義州稅關における密輸犯罪は總件數八百四十萬圓でこれは前年より約五十萬圓少なく密輸に依る犯罪者の罰金滯收額も

咸鏡南道

東洋醫院全燒

新興州老松町東洋醫院は十六日午後四時二十分ごろ發火し同院を全燒五時二十分鎭火したが原因は未だ判明せず(新興州)

肥料叺獎勵區域擴張

朝鮮農會咸興支社では昭和七年中全鮮に亘り肥料叺六百七十萬枚を需要

行商して慰問金
奇特な咸興小學生

小學校兒童の奇特行爲―咸興小學校四年生大和町富木醫師の長男富木英典(一)同市場通り商衛勝米吉氏の四男衛藤春雄(一)兩少年は滿洲同胞慰問の爲め放課後數日間に亘り石鹸、マッチ、手帳等を持つて行商し總益金一圓三十錢を手にして十七日咸興署に兩少年同道出頭の上『滿洲同胞に送つて下さい』と申立たので署員は感激の涙を流しながら『咸興府に持つて行きなさい』と傳へた(咸興)

咸興愛婦互禮會

愛國婦人會咸興支部新年互禮會十六日午後一時から道廳會議室に於て開

するの中咸鏡南道の割當は二百四十一萬三千枚である、この割當數を從來獎勵區域咸州、定平、安邊三ヶ郡の外今年から新興、永興文川、高原四ヶ郡も同區域にて増加編入の上以上七ヶ郡をして一月から六月まで百八十萬枚七月から十二月まで六十一萬三千枚を生産納入すべく道當局に於て計畫更新獎勵に努めてゐる(咸興)

催、您議の結果左記慰問電報を滿洲出征將士及戰死遺族に送つた(咸興)
▲本庄關東軍司令官宛
▲依田〇團長宛
沍寒の折柄閣下並に將士各位邦家の爲め連日の御奮鬪洵に感激の至りに堪へず衷心より御禮申上げ度して皇軍の武運長久を御祈り申上候
▲關東軍司令部氣付

咸興〇〇部隊長 上野 小佐宛
沍寒の折柄各位連日の御奮鬪を深謝し謹みて御慰問申上候
▲第十九師團長宛
此度古賀聯隊長殿以下多數名譽の戰死の報き拜承洵に哀悼に堪へず謹みて御見舞申上ぐ
▲古賀聯隊長夫人宛
古賀聯隊長殿には此度名譽の戰死遊ばされし報き拜承洵に哀悼に堪へず謹みて御悔み申上ぐ

平安南道

昭和水利の第二案有望
―本府澤原技師の立案― 實現は四五月頃か

昭和水利の實現は安州、新安州、順川及永柔諸方面から鶴首待望されてゐる共實現は只時期の問題であると二個の理由から見て識者は一般に認識してゐるやうである、昭和水利は安州郡一萬町歩平原郡一萬二千町歩の灌利面積を有し一帶は乾畓地である最初土地改良課に於て淸川江を利用し貯水地を安州郡東面延豐里に設置するの立案の下に實測されたが北韓間題は内務局に移り大同江の上流たる順川郡無盡灘に貯水池を設置せんとする第二案が計畫され同時に約二十萬圓の經費を以て東拓代行の下に江底を調査するに同所一帶は總て石炭岩で堰堤が出來ざる結果に陷り其内に民政黨内閣の緊縮政策の祟りを喰ひ一方地元地主側では下流關係で反對し遂に今日迄有耶無耶の際擱狀態になつてゐたものであるが昨夏本府の澤原技師の實地踏査に依る第三案が立案され今回は頗る有望視せられてゐる第一貯水池は第一案と同じであるが第二貯水池を順川神巣山麓に設置し以て下流淵域に何等支障なき樣計畫されるもので今度こそは凡てが理想的であるので一般は頗る有望視してゐる、尙三個の理由としては東拓代行の二十萬圓の所謂及政米増殖による乾畓地を何日迄も放任し得ざること並に現在物價の安い時を利用せざれば將來水稅關係を生ずる理由等を擧げて實現は來る四五月頃に一般は觀測してゐる樣である(新安州)

盟休女工釋放さる

鎭南浦警察署に檢束中の鎭南浦三成精米所同盟罷業女工二十四名は十七日夜檢事訓戒の上釋放された、なほ盟休煽動の嫌疑で鎭南浦署に引致取調べ中の金南俊(假名)といふ青年だけは引續き留置取調べ中

上旬煙草賣上高

平壤
平壤專賣支局管內の一月上旬中の煙草賣上高は十六萬八千八百九十八圓で前年同期中の十五萬二千九百五十九圓に比し一萬五千餘圓即ち一割強の大增加で中にも海州の如きは三割六分の大增加を見てゐる(平壤)

第一教育部會

平壤高等女學校の學年延長又は補習科設置に就て平壤府第一教育部會では廿日午後一時から府廳に於て懇談會を開くこととなつた(平壤)

慶尚北道

妓生の罷業
双方の鼻息荒し そば杖を喰つた料理屋と車屋 當分解決困難か

大邱達城券番妓生一同が去る十七日より過大に取る券番の手數料に不平を抱き大邱も他國と同じくして與れと騷ぎ出し要求を容れ入れるまでは一切料理屋に行かぬと同盟罷業してゐるが成り行きは益々險惡化し妓生側では平壤京城東京其の他と同じく二割五分にして與れないと就業しないと頑張つてゐるし一方券番側では三割を取つて一割五分を料理屋にやり一割五分しか券番ではとつてゐない此の割合をしてゐるのは一割二分で三分は今から五年前妓生達が券番に寄附したものだから三分は返してもよいが法規が拘めてゐる程度までの一割二分から引くと云ふ事は出來ないと出た爲め今の處で解決の見込み薄く府內各料理屋車屋は大打撃を蒙つてゐる右につき神大邱署長は語る

この事件に付いては目下調査中で又詳かな事は知らないが券番が突然を目面に控てから云ふ騷ぎをするのは面白くないから相互自重して貰ひ度いが一割二分迄は只つて貰ひ慶で其の後は又どうと云ふ事は出來ないが裏面にはなにか誤解があるものと見られてゐるし調停してゐる者があり仕方ないかと思ふてゐる(大邱)

慶北雜俎

◇英陽郡青杞面居舍朱城武長男朱浩鎬(二四)が十五日午後四時頃同面後谷山路を通る時二人組の强盜現はれ所持金二十二圓七十錢を强奪逃走したる旨英陽署へ屆出たが被害者の申し出に不審の點があるので取調べて見ると右は眞赤な嘘で朱浩鎬は英陽邑內雜貨商金道述より大豆購入方を依頼されて現金二十圓を預ひ其れを浪費したので騙僞の申告をしたものである
◇慶州繁榮會では地方的重要問題を策動に慶州繁榮策を協議するため二十二日午後一時より邑會議室にて總會を開催する
◇慶北迎日郡浦項漁組の漁況報告に依ると本月一日から十日までの鯟獲三〇〇〇尾價格七百五十圓で一同平均二十圓である
◇慶州青年團では年末より年始に掛け始めての試みとして夜警を實行し好成績を擧げたので再歲末に際しても前の如く本部を博物館監守室に置き警察官吏と聯絡を取り來る二十一日から夜警を實行することになつた
◇大邱郵便局では十七日交換手見習生募集者五十一名について筆記口頭試驗をなし十八日は體格檢査を行つた
◇十六日慶北盈德郡寧海面大津港內の激浪のため同面同洞の金先圓所有の漁船顚覆し乘組員六人中二人は行方不明となり四人は手當中

地方人事

▲兒玉啓太郎氏(前慶南技師)釜山驛前の自宅に十五日頃退鮮歸國へ轉住の豫定
▲赤坂正一氏(釜山水産課)▲若谷松氏(同上)▲今城友吉氏(同漁肥課)十七日漁肥問題に付て上城
▲中谷竹三郎氏(慶北水産會長)漁船未檢查品の道外輸出に關し十八日來釜西崎稅關長と會見陳情
▲李北青郡守 事務打合せの爲め十八日上道
▲元長洪郡守 同上
▲李雲龍氏(釜山郡守)十五日事務打合の爲釜山方面出張十七日歸任
▲佐藤悦郎氏(釜山對岸西部分署長)十四日事務打合に來釜中歸任
▲金子鐵五郎氏(釜山海關主任)十七日赴十日間設定で管內監視三浦各作業所巡視

全鮮スキー大會優勝者

(上)二十二キロリレー優勝者向つて右から吉田、中村丘三氏(元山スキー俱樂部)(下)十八キロ幼年者向つて右から大倉任英(東京)、弘田寂、肥田縣一の諸選手 選手 正二(一)、小杉勝喜の諸選手 大會役員 小柳丘三氏、大倉任英三郎、肥田縣一の諸選手(三)、田代司(二)、石代司(四)、竹田佐久(六)江華政宙(四)、田代司(三)、大倉々長は長後重諸氏

純粹度九九.四%

kao soap

花王石鹸

正價一個十錢

5317

(全國各藥店にあり)

固形淺田飴 (コケイアサダアメ)

固形淺田飴は淺田飴と同効なれど携帶に便利、且殺菌力旺盛なれば旅行觀劇宴會事務等人込中に用ひて感冒の傳染を豫防し咽喉を整へ音聲を清くし氣分を常に爽快にす。

よく効く淺田飴にまさるものなし

たんせき一切
感冒、百日咳
喘息、よわき人
病後の衰弱
産前産後
咽喉の痛み
聲の嗄れ
老人小兒の
補血滋養

淺田飴 (あさだあめ)

定價	罐	固形
	二、〇〇〇 一、〇〇〇 三〇 五〇	一、〇〇〇 三〇 五〇

本舗 東京 大阪 堀内伊太郎

天下唯一 清水式無砂精米機
謹んで新春の賀詞を申述べ尙客年中の御愛顧を衷心より感謝し併せて「特許円筒ロール」「特許口金」により難關突破使命の遂行を期す
專賣特許 實用新案
各種農林鐵道海軍陸軍各御用 各官衙會社
胚芽米 半搗米 無砂白米 精白に好適
大阪市港區九條中通一丁目 合名會社 廣瀨商會 電話西 一六四二番 二八四四番

琴と三弦 大特價
花林三味線 四十円
紫檀三味線 廿八円
紅木三味線 十五円
稽古琴
何れも絶對責任付の優良品製造元直接販賣美しい目錄付の値段表送る
大阪市南區 鰻谷西之町 丸十樂器店 電話南 六五一

月やく流下の請合藥
不安なとまりで御心配の方、他の無効藥に失敗しお困りの方に夜ねる時に局部に藥を挿入して流下する獨特の良藥あり、このの藥は直接局部でトケテ作用し、安全に樂々と流下す。
手當は早くしなくてはなりませぬ、今すぐ御手紙で御申越下さい委しい說明書を無代で秘術に差上ます
奈良市小西町二五 松葉ゑん

保溫材製造販賣 井ニ同工事請負
KO 商標 ケーヲー式
帝國保溫工業株式會社
大阪市西區江之子島二丁目六 電話土佐堀(44)四〇四番

昔も今も 效能で賣れる ひふくや しぶい
大阪 高津表門筋 本家七ふくや伊藤長兵衛
振替大阪九七二二番 電話南七二〇九

一九三二年新製 無稅空氣銃 カタログ無代進呈
大阪市東成區中本町四五三 弘文堂製作所

足腰たゝぬ難病者も續々全快す
リウマチ せんき 神經痛
有名なる漢法秘方公開
自宅療法 無料
此の秘方は五十年前如何なる手當も効なき難病者で痛みに苦しむ者も、神經痛、リウマチ...
大阪府中河內郡布施町二五 招福院

咸鏡北道

移轉どころか 擴張の必要起る
好成績を擧げた ◇─道立城津醫院

道立城津醫院は收入減其他で一時移轉説さへ傳へられたが昨年は醫員の醫師の充實を見たので各科とも良好な成績を收め廢止どころか建物其他擴張の必要が起つて居る、昭和六年中の成績左の如し

▲內科三千三九人▲外科三千七百人▲眼科一千五百四十八人▲小兒科一千四百九十二人▲耳鼻咽喉科一千百四十二人▲產婦人科九百四十八人▲齒科一千五百十五人

合計一萬二千九百十九人で前年に比し一千二十四人の增加であるが施療患者は五千三百六十四人で前年に比し七百九十一人の增加を見收入は一萬八千十六圓八十二錢で前年に比し三千二百五十一圓八十三錢の增收である（城津）

支廳廢止阻止委員

夏目北川兩氏東上　城津法院支廳廢止反對運動について十五日公職者有志聯合大會に於いて代表者を上京せしめ要路に陳情阻止する事となり夏目十郎兵衞北川俊一兩氏は市民多數の見送りをうけ十六日午後一時十分の列車にて出發東上した（城津）

城津學組評議員會

城津學校組合では十六日午後一時から邑會議室に於いて評議員會を開催左記議案を附議した（城津）

一、既往年度組合費缺損處分に關する件
二、學校組合規約改正に關する件
三、組合傭人給與規程制定の件
四、小學校々舍增築に關する件
五、小學校學級增設に關する件
六、小學校々舍改築費令繕立改定の件

年賀郵便增加

城津局に於ける本年の年賀郵便取扱數は引受け七萬六百八十五通配達四萬五千八百八十三通にして前年に比し引受に二割配達二割五分の何れも增加を示した（城津）

チフス患者發生

茂山　茂山郡永北面芝滄洞にチフス患者八名發生し小松公醫出張診療中であるが更に二十二日豐德洞を振り出しに、永北面三ヶ洞民約二千名に對し小松公醫茂山警察衞生係その他出張、豫防注射を施行する（茂山）

火事の灰と煙草の灰

清津府で六年中に發生した火災は二十件、燒失坪數が千五十八坪、見積損害は二十一萬四千七百八十四圓だから平均すると毎日五百八十七圓を燒いて灰にして來たと同じ理窟になる、次は灰は灰でも煙草の灰になつた額を調べると、清津專賣局出張所管內で六年中の賣上げ高二十四萬四百九十四圓、例の不況で每年の統計から見ると減少はしてゐるとは云へバカに成らぬ煙のくすべ方である（清津）

いとも朗か 清津の納稅成績
經常臨時兩部合し 八割四分七厘徵收

清津府の納稅成績は總監から折紙つけられるほどの成績を招致した爲ばかりでもあるまいが、近時清津府の徵稅成績は非常に良好である明月中の府稅收稅狀況經常部は調定額五千二百七十四圓九十八錢本年度累計九萬五千八百三十七圓九十七錢に對し收入濟は明月九千百一圓二十二錢、累計七萬一千六百三十二圓二十九錢で歩合は七割四分七厘、臨時部は十二月分二千八百七十七圓九十錢累計十二萬八千七百五十五圓九十二錢の調定に對し收入は三千六百七十三圓五十四錢累計十二萬八千六百九十九圓四十一錢で收入歩合八割四分七厘、經常臨時兩部を合して調定累計二十三萬四千五百九十三圓四十八錢に對して收入濟み額累計十九萬三百三十三圓七十錢、歩合八割四分七厘で世は不景氣のドン底に呻吟して居ると云ふに財務部ばかりは此の頃の天氣のやうにいとも朗らかな顏をして居る（清津）

牛と豚

清津の屠獸場中の食用屠畜は牛百九十五頭豚八十四頭、昨年中を累計すると牛千三百六十八頭（五萬九千三十四圓）、豚六百八十九頭（一萬千百十二圓）牛豚合して七萬〇百四十六圓を平げたことになる（清津）

朝鮮婦人講習會

全鮮にトップを切つたといはれて居る朝鮮人家庭婦人に對する普通學講習の補充講習會（裁縫、割烹、國語、算術）は清津府では今年も去る十五日から公立普通學校を會場として夜々を開いて居り、十六、七歳から三十四、五歳の乳呑兒を携へた中年婦人まで大勢參加し中々の好成績なので府當局は此の十四日を以て終講の豫定を更に月末まで繼續し徒らに十分熱心に修業して居る（清津）

全羅南道

金融組合 移動座談會
十八日光州で開く

朝鮮金融組合主催の移動座談會は十八日午前十一時から全南金融組合聯合會樓上にて開催した協會から牟田口常務理事出席し道から關口財務部長園田理事長松島理財課長松尾聯合會理事列席の下に松尾廣示、森木水清、遠藤靈川、高田雲江、松浦長興、小川樹州の各金融組合理事出席『吾が組合が特に力を注ぎつゝある方面』を話題として座談をなし組合員及び職員の指導施設方法等を詳細に敍し組合側の誇りたる模範部落の設置勸業部落新設共同耕作等に關する諸事項及び組合精神作興に資しつゝある事項を論述し午後一時終了した（光州）

御神庫建設

光州神社社殿造營司願より光州神社へ下附の御神符を奉納する御神庫を一千二百圓で建設することゝなり之が建設費を一般崇敬者の醵出によることに定めた、共醵神額は一戸平均一圓とし各町神社總代に於て二月末日迄に取纏することゝなつた。（光州）

砂防造林地へ植林

全羅南道砂防造林地の植林はクロ松、リキダ松、ヒメヤシヤ等で三百十九萬本を三月中旬頃迄に終る見込である（光州）

光州川復舊工事

光州　光州川護岸工事の下流末端は道是製糸の下で終つてゐるが來年度に於いて災害復舊工事として本府より補助を得て此附工工事を行ふことゝなり目下實地調査中であるが護岸工事は右岸のみで道是製糸より翻苗場附近まで約三千三百米に過ぎる大工事で大體既設事と同様のものである（光州）

邑營市場店舖增設

光州邑營市場の店舖增設は年度內に八十戸分建築來年度に於て引續き建築の豫定である（光州）

全羅北道

軍營寄附金 申込者多し
公職者、町總代等 一齊に募集に着手

裡里の軍營設置期成會では海とも山とも判明せぬ乍らも用意怠りなく去る八日頃より軍營寄附金十萬圓の募集方に就き公職者町總代會を開き一齊に着手した處頗る成績よく既に申込あり當局も大喜びで『金の多寡に依り決定すべきものではないが土地の誠意は金額に現れるから尠いよりは多い方がいゝ』と悦に入つてゐる一方大橋農場の大口が決定せぬ爲め朴氏と李副會長は農場主大橋與市氏を岐阜大垣に訪問しようと騷へられてゐる（裡里）

裡里校の左義長

裡里　小學校では去る十五日午後から吉例の左義長（どんど）を校庭で行つた。內地をはなれて比較的古來の風習に接する機會の尠い土地ではかうした催しが必要であるとして同校の年中行事にはいろ／＼な催しが入れられてゐる當日も校庭の中央に山と積まれた七五三飾りに火を點ずれば全生徒は之を圍んでてんでに書き初を火炎に揚げて大喜びで無事行事を終つた（裡里）

聖德太子祭

裡里職工組合では去る十五日恒例の聖德太子祭を東本願寺內で執行し全組合員出席し夜は新年の親睦會を催した（裡里）

京畿道

陣中慰問に 清酒六千本
仁川酒造組合から 滿洲派遣軍へ寄贈

酷寒氷結の曠野に荒れ狂ふ兵匪を向ふに廻して帝國の生命線を守る皇軍の壯烈なる活躍に對しては全國各方面より心からなる感謝の意を籠めて慰問の方法が講ぜられつゝあるが此のほど仁川酒造組合（朝日釀造會社、增田屋商店、淺見釀造場、豐田釀造場、守山酒造場、市原酒造場）に於ても清酒びん詰六千本を慰問品として滿洲派遣軍に寄贈することゝなつた（仁川）

交通事故防止

仁川の各主要道路は貨物運搬の諸交通機關の激增に加ふるに道路も狹く不良にして交通事故發生のおそれあり仁川警察署でもより一層の交通整理の必要を認めるにいたつたので、府內の各自動車運轉手に對し運轉上の注意を與へまた交通社の調査を行ふ等交通事故防止に努めてゐる（仁川）

長湍驛業績

昭和五、六年分長湍驛業務成績は左の通り（長湍）

▲昭和五年　乘車人員五七、八五四、降車人員五七、〇一三、客車收入二八、〇三一、五六二、荷物發送噸數七、九九三、荷物到着噸數五、二〇三貨車收入一八八〇九、六三
▲昭和六年　乘車人員四九、六八八、降車人員四八、八六九、客車收入二三、八三三、五五、荷物發送噸數九、四七二、荷物到着噸數四、九九五、貨車收入一九、七八二、三一

公設質屋新設難

仁川府では細民のため公設質屋新設の計畫をたて七年度豫算においてこれが實現を期して居たが本府よりの補助なきため本年度の實現は困難な模樣である（仁川）

忠清北道

辭令

忠北辭令左の通り發表、なほ官房主事については西尾主事退官後久しく銓衡中であつたが遂に本府社會課より山岸氏の赴任を見るにいたつた（清州）

清州郡在勤　郡屬　洪承彦
警察部警務課勤務、巡査教習所兼務　警部　城仁頊
知事官房主事　道屬　山岸精雄
鎭川郡在勤　郡屬　三船鐡治
內務部學務課勤務　道屬　崔昌弘
內務部地方課勤務　同　吳炳文
內務部產業課勤務　同　權寧觀
清州郡勤務　郡屬　姜金鎬
沃川郡財務主任　郡屬　去川衍

忠清南道

隧道工事 隨意契約
高榮組と八千八百圓で

大田邑上水道事務所では十五日上水道送水トンネルの工事指名入札を行つたが再入札の結果京城高榮組九千三百六十圓であつたが協議の爲め本府出張中の長水道主任の歸任を待つて議論を考究中であつたが十九日豫定額內金八千八百五十圓にて隨意契約が出來た（大田）

大隊除隊兵
卅一日出發

步兵八十聯隊大田第三大隊昭和四年後期入營兵二十名は三十一日除隊とともに大田驛發しの郷里へ出發する（大田）

黃海道

沙里院から

◇今年こそは、いつもの二倍も三倍も働いてやらうと、年內に大枚三百圓を借用に及び頭のてつぺんから爪先きに至る迄新調づくめの盛裝を凝らし手具脛ひいて、待つて居た新嘆多里の一流藝妓勝丸クン

◇元日早々から或る兩班のお座敷へお召が、かゝり、さいさきよしと喜び勇んで、つん出た迄は、よかつたが、どうした事の起りでか取代への付かない大切な手首の骨を折つてしまい、泣きの淚で病院に擔ぎ込まれて以來今に、うんうん唸つて居ると言ふみじめさ、

◇この悲劇をまのあたり目撃した兩班の方でも如何に不慮の怪我、あやまちだとは言へ、捨ても置けるに忍びないとあつて近頃一金五十圓也を見舞金として贈つたそうだ

◇如何なる因緣か知らないが新年早々、出す方も受ける方も、誠にお氣の毒な話ではある

地方集會

◇平壤新年宴　平壤毎日新聞社では十六日午後六時から七星館に於て同社々友を招待の上社員數十名列席盛大なる新年宴を催した（平壤）

◇記者團招待　下村咸北警察部長は十七日午後六時から清津記者團三十餘名を料亭赤樓に招待して清宴を催したが、道側からは富永知事を始め警察部各課長及び大阪警部等多數も參列した（羅南）

◇茂山の歡送迎宴　茂山では十四日午後六時から可祝館で新任李警察署長、守戶田前總組合理事望月憲兵分隊長三氏の歡迎と、清津府勤務赴任に際轉の中村醫七氏のため歡送迎宴を張つた（茂山）

◇齋藤酒造會社招宴　金千代釀造合名會社では十七日午後六時から官民有力者數十名を平壤料亭七星館に招待し創設十五周年新年宴を催した（平壤）

頭の虱は少女を低脳にさす

かうして退治てやりなさい

入浴前にイマヅ虱取粉を頭の虱の居る箇所に、ふりかけてすりこみ置き、風呂にて髮を洗へば、卵虱はわけなく全滅します。簡單お効いて居りますから五六日後、もう一度退治すれば完全にとれます。一度に僅一錢以內の藥しかいりません。

簡イマヅ虱取粉は名は、頭虱取粉でありますが、頭の虱ばかりでなく細は勿論、南京虫、蚤、毛虱、蠅、油虫、衞生大掃除の際の虫退治、衣類書籍の虫除、犬猫の蚤、ダニ、鷄の羽虫、牛馬の虱、蛆・蚊除、庭木・盆栽の虫等、あらゆる家庭害虫を、ごく少量でわけなく全滅する、今津佛國理學博士苦心研究の、專賣特許藥であります

から、各家庭にぜひ一罐は必要であります、到る處の商店にて販賣但し効かぬニセ物あり、是非イマヅと御指定下さい。御家庭害虫の退治法は大阪西淀川區大仁本町三今津化學研究所へお相談に應じます

皮膚泌尿花柳病
醫學博士　渡邊晉
京城黃金町入口　日本生命ビル
診療　十二時半マデ及ビ夕刻

養鷄及家畜飼料
京城府元町（電話本局五四二番）
澤浦精米所飼料部

タンセキに呼吸器散
服めば 良くなる 樂になる

君よ
近代的感覺の明朗な整髮の美を欲するなら 效果をまづメヌマポマードに問ひ給へ 結果は會心の微笑を禁じ得ぬであらう

毛髮を美しくする
メヌマポマード

本品は男女の美髮用に最適の純植物性油にして、能くフケ、拔毛を防ぎ發毛を助け光澤を增し髮容を整ふ　且つ適度の粘稠性を保つのみならず毛髮の組織によく浸潤して乾燥せず　その上石鹼によく落ちるを無類の誇りとす

東京・大阪　井田京榮堂

M—94

家庭一品
クラブ煉齒磨
チューブ入大　廿錢
チューブ入中　十錢

子は大事　國の柱となる双葉

お子樣方の齒にも一番よいクラブ齒磨

資本金五百萬圓
朝鮮火災
本店　朝鮮京城

藥
店取扱品の
卸問屋
黑南海堂　大黑
釜山府辨天町四丁目
電話（二〇四五・三一二・七一一・四一〇五番）

風景　河野野郷氏筆

平和への道（中）
來るべき軍縮會議に就て
アルベルト・アインシュタイン

若し我々が個々の國家の主權を制限すべき事に同意しない限り、そして又同時に總ゆる國家が、仲裁裁判所の判決に對して公然と或は内秘に反對する一國家に對し共同の措置に出でる事を保障しない限り、我々は一般的に無秩序と威嚇の現狀から脫却する事は出來ない。個々の國家の主權を制限せずして然かも他國の侵害に對し安全を保つといふが如き事は如何なる手段を以てすとも兩立し得るものではない。總ゆる國家に承認された國際的裁判所の判決を實行すべき義務を各國家に理解せしめる爲めに我々は更に新らしい災厄を必要とすべきであらうか、過去の經驗は近き將來に於てよりよきものを希望し得るとの理由は殆んどこれを見出し得ない。併し文化と正義を愛するの士はその同胞に對して斯くの如き個々國家の國際的結合の必要を首肯せしめる爲めに全力を捧げなければならない。

以上の見解は組織を過大視し精神的なるもの就中道德的なるものを無視するものであるとの非難は或る程度まで正當であらう。論者或は言ふ、精神的軍備縮小が物質的軍備縮小に先行しなければならないと、又或は言ふ、國際秩序の最大障碍物は過當に誇張せる國家主義──愛國的な併し濫用された名を以てすれば愛國主義──であると。これ亦尤もな事であつて、この國家主義なる偶像こそは過去一世紀半に亘り世界の到る處に於て驚くべき有害な勢力を獲得した所のものであつた。

併しこの反對に最も適當な重力を附與する爲めには組織なるものと精神的なるものとが相互的に制約し合ふといふ事を理解しなければならない。即ち組織は傳統的感情的態度に依存するのみならずその發生も存在の保證も亦それに負ふ所多いのであるが、同時に又現存の組織は反對に國民の感情的態度に有力な影響を及ぼすものである。

現在到る處に於て高度的發展を遂げる國家主義は一般的兵役制、婉曲な名を以てすれば國民軍の義務と密接な關係を有するものと思ふ。國民に兵役義務を要求するが如き國家は軍事的に有用であるための心理的準備として國民の間に愛國心を涵養しなければならない。そして宗教と相まち國家内の學校において殺伐な力の機關としての國家を青年達の前に美化しなければならない。

余の見解に從へば一般的兵役制度の採用は白人種の道德的墮落の最も主要な原因であつてその墮落たるや我々の文化の存續否我々の生存そのものに重大な疑問を提出する所のものである。この呪詛はフランス革命にその濫觴を有するもので、フランス革命からは數多くの大なる社會的祝福が發生したが、それと同時に出で來つたこの呪詛は短日月にして世界の凡ての國民をも風靡し去つたのである。

國際思想を醗發しショウヴィニズムに反對せんとする者は一般的兵役に對し挑戰しなければならない。道德的理由より兵役を拒否する者はこの大なる迫害に遭遇するであらうが、この迫害の社會に取つて恥辱たるや數世紀前宗教的殉教者に對し與へられたる迫害の社會に取つて恥辱たりしに決して劣るものではない。例へば我々はケロッグ戰條約に於ては戰爭を國策の遂行手段として否認してゐるが、他方に於て個人を何等保護せずして戰爭の具に供するが如き兵役を存置するは不合理も亦甚だしきものである。若來るべき軍縮會議に於て問題を單に組織的技術的方面にのみ局限せず、直接に精神的方面を考慮に入れんとするならば、我々は個人が兵役義務を拒否し得る合法的方法を國際的に規定しなければならない。而して斯る方策は必ずや有力な道德的效果を發生するであらう

しかられし子は只になる夜や雛を焼く　松岡千代女

日本に似通ふ
エチオピア王國（上）
皇統連綿三千年

三千年の光輝ある歷史と皇統連綿たる皇室を誇るアフリカの獨立君主國エチオピアの新帝ハイレ・セラシエ一世陛下の戴冠式が昨年十一月二日、エチオピアの國都アヂス・アーベバに於て擧行されてから恰も一ケ年となる。その戴冠式には各國元首は夫々代表を特派して參列せしめ我國も駐土大使吉田伊三郎氏を日本帝國代表として同國へ派遣したが、之に對し今回同國皇帝陛下は答禮大使として外務大臣ブラテン・ゲタ・ヘルイ・ウオルトセラッシエ氏を特派せられ、同大使は去る五日朝神戸上陸、六日朝入京すると共に直ちに宮中に參内して天皇陛下に謁見仰付られ天皇陛下の御依賴に對し謝辭を言上し同國皇帝の親書並に同國元首勳章ソロモン大綬章を捧呈して退下したが、そも〳〵エチオピア王國とは如何なる國柄であらうか。

◇　◇

西洋史の第一番にでも出て來さうなエチオピア王國は通稱アビシニアと呼ばれてゐる。東西を意味するアラビア語の『アビシニア』は土人の嫌ふところで、國内並に公文書では貴ならの『エチオピア王國』が用ひられてゐる、アビシニアはいはば日本の封建時代其儘でお辭儀の仕方まで頗る日本に似てゐる。首都アヂス・アーベバに君臨せる國王統治の下に東西千キロ、南北千二百キロの高原は諸大名に分割統治されてゐる。君臣の關係は恰も我封建時代における君臣の關係と等しく家來は主人に絶對服從する、武士が威張つて町人との差別が甚だしい。又アビシニア人の挨拶は日本のお辭儀と同じでお互に丁寧に頭を下げ長々と口上を述べる。

◇　◇

此のアビシニアと極東の君主國日本との關係は何うであるかといふに、この國の輸入品年額二千萬圓のうち、過半は衣服の材料であつて其大半は日本製の白木綿である事を知るに及んで讀者は一驚するであらう。アビシニアは北門戸紅海に臨んだ佛領のヂブチに始まつて山岳重疊の國を西走し、國の中央にある首都アヂス・アーベバに通ずるフランス・エチオピア鐵道がこの國唯一の交通機關である。ヂブチから此の鐵道に乘りヂレダワの町に入るとモウそこにはアビシニア人が白の上下の着物に眞白のマントを肩から羽織つてゐるその白地の木綿が殆んど全部が日本から輸入された白木綿なのである。

◇　◇

溫潤無比な青ナイルの水源地であり、海拔五千呎乃至八千呎の高原に跨るアビシニアは、全くの移牧の地である。農耕と牧畜以外に使ひみちのない國で、衣服の材料すら他國に仰がねばならぬのも誠に無理はない。一九二三年九月國際聯盟に加入、先づ從來の奴隸制度を廢止し先進國の兵制を取り容れて果敢なアビシニア國軍の改編を行ふなど盛んに歷榮的善政がしかれた。一九二七年日本との間に通商條約を締結したが、條約案が樞密院に諮詢されたところ正文がエチオピア語と日本語だけである。『誤譯があつても誰も分らない。譯の分らぬ條約に盲判は押せぬ』とあつて爾來五年間樞府におけのまゝとなつて居たが、最近フランス語の正文を作つて漸く批准を了したといふ插話もあつた。

歌壇（九月集）…（四）

あか〳〵と鷄頭燃えて鳥も啼かぬ秋の夕畑風も音せず
しみ〴〵と語る友あれ一人ゐてこのさびしさにたへにざる秋
京城　中島　宏

霧深き河邊をはしる汽動車の窓より立つ鷺のむれかな
雲一つなき秋空に爆音を受けて飛ぶ飛行機の銀色の羽根
京城　國人しらず

匠めちをたはむる如枯れ木の殘風に吹かれて走り走るも
あさなさな根子使ひてながめたるだりやの花け色あせにけり
水原　佐々木茂暎

晩秋に來にけり水戀しプール戀しの吾子が念より
砧打つこの夜園の月明りパカチ三つ四つ家根に浮く見ゆ
龍山　黒津多國雄

家庭歌壇（十月詠草三）

日溜ぼつこの俳子乞食や爺の秋
知風草も卿も荒れし厄日かな
紙すくやはや寒となりしさねかづら
火串の鼬耳に聡りて明近み
枯れつるや野山おしなべ日も白み
氣安かり稲搗の月へなびくさま
月更けたり啼りこぬ猫をふと想ふ
散るポプラ空へ吹かれつ月の照り
返り咲く櫻かな晴れ風の照り
友の墓落葉のにほひほのとして
月空へ隣家なる尺八の冴む
暮町へ月が廻れり遠砧

京城　佐々木醉仙　京城　妹尾　潤月　三宅　山楽　京城　下林　貞雄　龍岩浦　安部ひさし　全州　金　鐸文

穎田島一二郎氏の歌集 仙魚集を讀む（上）
花田高麗男

僕は今さら有名な穎田島氏を宣傳するのではなくて氏が新歌壇へ背負ひ且交換進出の意企を如何なる足跡にて果すかをこの集から發見すればよい、しかしこれは歌集であり二十代の記錄である故にすべての記錄はこれ以後にあるであらう。氏はともすれば自惑、日記的意いては否藝術的（不純）に始終せんとする短歌を短歌藝術に引き上げ引き上げつゝある。之は氏の藝術觀により又常人以上の天分、才を持つことなしに努力を點火せしむるからであらう。僕が天才の文字を使用しないのは氏が天才的空白なものを嫌忌しガッチリと取組む歯の近代性を讃美するからである

◇

僕は氏の歌には接し過ぎてゐる故に、又發行の趣意を知つてゐる故に歌を後にして『求韻』から目を通した。仙魚山莊を訪問する機會を不幸にして持たなかつたが、山莊の生活は十分僕の頭に再現現象を可能ならしめ、又より以上に追憶的追懷の幻影化せんとする詩を充すことが出來る、氏の元氣な言葉と人を引きつける姿と論議は僕の總てに漂つてゐるが、早三年すぎた、今『求韻』を熟讀しつゝ其中に漂ふ哀愁と無氣力と疲勞と諦觀の中の光を感ずる、之は僕にも同じものを懸想せしめ漸死的病樹の中に燃ゆる功名心を藐す氏を知る僕にとつては悲の一である

氏が歌壇に名聲を博することを僕は無上の喜としない、又氏もこの心持はあるであらう、病軀の身を以て山莊と唯一人の愛兒の逝去を宇島に殘しつゝ、帝都の眞只中に奮闘する氏には深い決心の存在たるべきであらう、僕は每日決心の存續を現出されんことを祈つてゐる

◇

作品は今さら僕から言はなくとも十分であるが、氏が既發表の約半數しか取らない事についても、如何に嚴選し、頭脳派の選擇を滿足せられたかゞわかる。僕は今初から一首々々味はつてゐる、僕は唯『讀んで見なさい』と丈け人々に言へば十分である、今僕の頭に殘るものを記すが之が歌集中の傑作と言ふのではない、氏を知る僕に感慨を想起せしむるものである

最後の一葉（四）
佐藤春夫

一時間ほど眠つて、次の朝スウーが眼を覺ますと、ジョンスイは、どんよりとした、大きくあけた眼で、引きよせてあつた窓の日よけを、一心に見つめてゐた。

『あれをあげて頂戴な。私見たいのよ』と彼女は小聲でスウーは彼女の言葉に從つた。が、しかし、意外なことには終夜降りつゞけ、吹き通してゐた雨と烈風のあとにも、依然として散り殘つた蔦の葉が一つ、煉瓦塀に際立つて見えてゐた。それは蔦に殘つてゐる最後の一葉であつた。さうして今だに莖のあたりは暗綠色を帶び、鋸の齒のやうな葉の緣は早くも分解と腐敗の黄色に彩られて、二十呎もありさうな枝からけなげにもぶらさがつてゐた。

『あれがおしまいの葉よ』と、ジョンスイは云つた『昨夜のうちにきつと散つてゐると思つたわ。風の音もきこへてゐたのに。今日は落ちるでせう。さうしたら一緒に私も死ぬんですわ』

『あなた、あなた』と、スウーは病人の枕の方へ、つかれ衰へた顏をうつむけて云つた。『御自分のことが考へたくないんなら、私のことを考へて頂戴よ。本當に私はどうすればいいのよ？』

けれどもジョンスイは何とも答はしなかつた。この世で一番淋しいものと云へば、不思議な遠い死出の旅に出ようとしてゐる人間の魂である。友情とこの土に彼女をしばりつけてゐる他のほだしが、一つ一つゆるんで來るにつれて、更に力強く、死ぬと云ふこの空想が彼女を支配するやうに見えた。

日はたけて行つた。黄昏の中でさへ窓に際立つて、淋しい蔦の一つ葉が、壁にすがりついてゐるのが見られた。さうして夜が來ると又北風が荒れ始めた。一方、雨は小止みなく降りつゞけて窓を打ち、さうしてひくいオランダ風の庇からぽたぽたと落ちてゐた。

あかるくなると、人の心も知らぬジョンスイはまた日よけをあげてと云つた。

蔦の葉はまだ散りもやらず、枝にすがりついてゐた。ジョンスイは久しい間それを見つめてゐた。それから、ストーブの火で、鷄の肉汁をかけ交ぜてゐたスウーに話しかけた。

『私本當にいけない娘でしたわね』とジョンスイは云つた。『何かの力があそこへおしまいの葉を殘して置いて、どんなに私がいけない人間か、それを見せしめにしようとしたんだわ。死にたいなんて思ふのは罪惡だわ。ではね、肉汁を少し頂戴な、さうして葡萄酒を入れて牛乳もね、いいわ、それよりか、鏡をもつてきてよ。それから私に枕をよせかけてね。私坐つて、あなたがお料理するのが見たいわ』

その後一時間たつてから彼女は云つた。

『スウーちゃん、私、そのうちにナポリの灣を描きたいわ』

午後、醫者が診察にやつて來た。先生が歸らうとすると、スウーは何かをかこつけに入口の廊下へ出て來た。

『すゝ五分と五分の見込です』と先生はスウーの瘦せた慄へる手をとつて云つた『看病が行屆けばこつちのものです。これからもう一つ階下の患者を診察しなければなりません。ベールマンとか云ひましたよ。何でも畫家さんだつていふことです。やつぱり肺炎ですわい。何分老人で衰弱してはゐるし、おまけに急性でた、助かる見込みはないんです。もつと看病が行屆くやうに、今日入院させる積りです』

翌日、醫者はスウーに云つた『もう大丈夫危險はありませんよ。あなたがお勝ちになつたんだ。これから先は榮養と看病だけです』

さうしてその午後、スウーはジョンスイが眞靑な、役にもたゝぬ毛絲の襟卷を滿足さうに編みながら横はつてゐた寢床のそばへやつて來て、枕ぐるみにジョンスイを抱いた。

『私、あなたに御話しすることがあるのよ』と、スウーは云つた。『ベールマンさんは肺炎で今日、病院で亡くなつたのよ。たつた二日患つただけなの。惡くなつた最初の日ですわ、階下の部屋にあの方がぶつ倒れてゐたのを、門番が見付けたのですつて。靴も着物もぐつしより濡れて、凍つてたさうです。あんな恐ろしい晩に、何處へ行つてゐたのか誰にも見當がつかないつてことでした。それから、ともつたまゝの提灯と、ひつぱり出してあつた梯子を見付けたのよ。ほかに、繪筆が五六本ちらばつてゐて、パレットには綠と黄色が交ぜてあつたさうです。ね、窓から見てご覽なさいな、あの壁にすがりついてゐる最後の葉を。風が吹いても、あれがぱたともしなかつた譯が分つて？あれはベールマンさんの傑作よ。おしまいの葉が落ちた晩に、あの方があれをおかきになつたのですわ』（完）

聯珠の話（四段）
後藤紫葉

術語（九）

一、牽制　自珠の優勢を示し敵の防禦を間接に害へる手
一、廢る　證けは長聯になる形（これは黑即ち先手のみの用語）珠法の部參照
一、嵌る　敵の追手を止めた手が追手になること
一、乘り返し　前項の乘りをとめた手が又追になること
一、陷る　敵妨の手に陷りたるを云ふ
一、追詰勝　追手のみ打續けて勝つを云ふ
一、四追勝　四聯追手のみ打つゞけて勝つこと
一、兩勝　ある一珠を打て二ヶ所に決勝點の現はれたるを云ふ
一、機勝　不注意で三聯四聯の引伸しを氣付かず遂に達したもの
一、詰局　双方合せ百珠にて勝敗の決せざるもの
一、終局　一局の勝敗の決したるを云ふ

明治の菓子　新菓壹出候　大和軒

お肌の美を養ふ
カテイフード

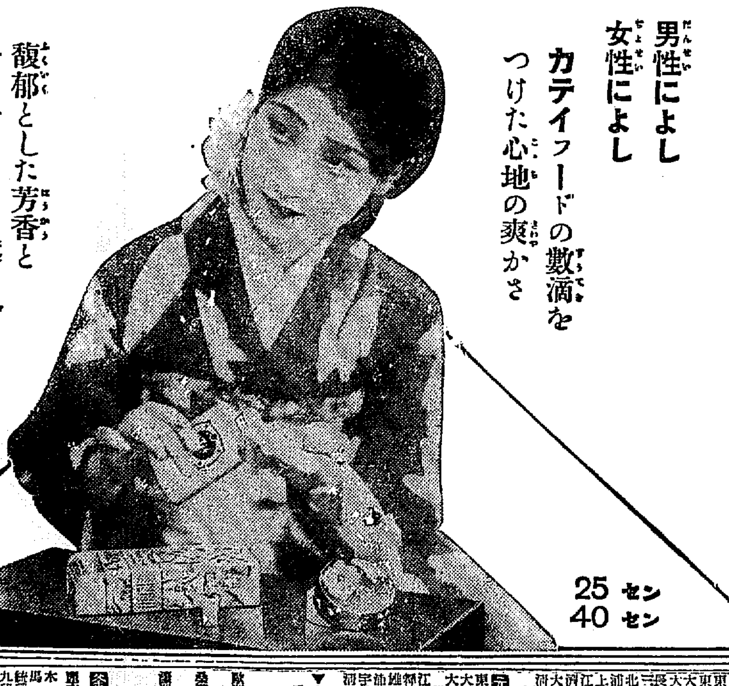

男性によし　女性によし
カテイフードの數滴をつけた心地の爽かさ
馥郁とした芳香と活き活きとした肌の美は近代人の誇りです
25セン　40セン

一回効散

齒痛と頭痛にのんでよく効く
本劑は神經の痛みを鎭め頭腦を爽快にし
神經痛、ロイマチスに
試驗はタッタ五分間
東京・大阪　五十錢　一圓
本舗　合資會社　森田盛藥所

鎭咳
祛痰作用最高位（溶血力二百萬倍）
氣管支カタル、喘息
感冒、肺炎、百日咳
肺結核等その他呼吸器疾患に伴ふ
咯痰・咳嗽に
ファトシン
品質優良　効果卓絶

株式會社　塩野義商店　大阪市東區道修町　東京市日本橋區伊勢町

學校の成績は頭が第一である◎頭がボンヤリしたりクシヤクシヤしたりして學課の進まぬ時にはすぐ
ノーシン
をタッタ一服のんでごらん　ノーシンは森田良雄博士御推奬の頭腦明快劑で忽ち頭はすつきりし面白い程勉強が出來る

調味料の覇王

君には負けぬ
僕には
味の素
登錄商標
宮内省御用達　鈴木商店
1—C

仁川出帆豫定
阪神　昭興丸　一月二十日
京濱　萬盛丸　一月二十日
尾ノ道、阪神　鳥海丸　一月二十日
木浦　正生丸　一月二十日
門司、阪神　芝浦丸　一月廿一日
阪神　盛王山丸　一月廿一日
名古屋、清水、京濱
阪神　大新丸　一月廿一日
阪神　大東丸　一月廿一日
京濱　朝鮮丸　一月廿一日
阪神　運河丸　一月廿二日
阪神　順吉丸　一月廿三日
阪神　赤城丸　一月廿三日
阪神　正木丸　一月廿三日
京濱　五福丸　一月廿三日
阪神　百寶丸　一月廿四日
門ノ浦、阪神　歷山丸　一月廿四日
阪神　先島丸　一月廿四日
京濱　佐川丸　一月廿五日
阪神　日南丸　一月廿五日
阪神　玉榮丸　一月廿六日
阪神　長盛丸　一月廿六日
京濱　神田丸　一月廿六日
尾ノ道、阪神　鳥海丸　一月廿七日
門司、阪神　濟州丸　一月廿七日
阪神　盛昌丸　一月廿九日
門司、大阪、名古屋、清水、京濱　佐賀丸　一月廿九日
仁川府本町三丁目三番地
鮮航同盟會
仁川支部　電話長八六七番

定期出帆朝鮮郵船
博多航路（博多行）
慶州丸　一月二十七日　仁川發　西鮮各港經由博多行
京城丸　一月三〇日　雄基發　北鮮各港經由博多行

仁川出帆　代理店國際通運支店
東京行　佐賀丸　一月二十九日
大阪行　濟州丸　一月二十七日
大阪行　芝浦丸　一月二十一日
長崎鹿兒島三角行　鮮江丸　一月二十三日
大連青島行　會寧丸　一月三〇日
青島大連行　京畿丸　一月二十五日
大連行　鮮江丸　一月二十九日
釜山上海行　盛安丸　一月二十三日

木浦出帆　代理店　國際通運木浦支店
東京行　佐賀丸　一月二十一日
大阪行　芝浦丸　一月二十三日
濟州島行　聰城丸　一月二十三日
長崎鹿兒島三角行　鮮江丸　一月二十五日
釜山上海行　盛安丸　二月七日

釜山出帆　取扱店大池回漕店
東京西鮮經由　大連丸　一月二十二日
東京北鮮經由　明治丸　一月十九日
大阪西鮮經由　芝浦丸　一月二十五日
大阪北鮮經由　金剛山丸　一月二十三日
長崎鹿兒島三角行　鮮江丸　一月二十六日
北鮮行　鏡南丸　一月二十九日
浦潮行　金剛山丸　一月二十一日
上海行　盛安丸　一月二十六日
江原道行　新濟州丸　一月二十三日
濟州島行　聰城丸　一月二十六日
大阪宇品行　立神丸　一月二十八日
淸津、元山經由直行　立神丸　二月七日

元山出帆　代理店國際通運支店
東京行　明治丸　二月七日
大阪行　京城丸　二月二日
大阪行沿岸經由　登川丸　一月二十四日
江原道行　雄基丸　一月二十一日
淸津羅津雄基行　長白山丸　一月二十六日
雄基行　榮江丸　一月二十二日
浦潮行　京城丸　一月二十三日
宇品大阪行　立神丸　一月二十六日
淸津直行　立神丸　二月九日

▼右之外各地非臨時臨船を配船致し船腹の潤澤を取計ひ居候

日本郵船出帆
歐洲行　照國丸　横濱一月二十五日　神戸一月二十八日　門司一月三〇日
桑港行　大洋丸　横濱一月二十一日　神戸一月二十日
濠洲行　北野丸　横濱一月二十五日　神戸一月二十九日　長崎一月三十一日

朝鮮汽船出帆廣告　扱店釜山本店
麗水行（急行）毎日午前十時　午後八時二回
木浦行各港寄港毎日午後三時
馬山行各港寄港毎日午前九時半
統營行（急行）毎日午前十一時
九龍浦行各港寄港毎日午後十一時
方魚津行各港寄港毎日午前九時
木浦出帆　扱店木浦支店
釜山行各港寄港毎日午前八時

朝鮮郵船株式會社
京城南大門通り　電話本局四一九五・四九一六・四一七四・四一九八
釜山支店　大倉町　電話長一八九九
元山支店　海岸通　電話長一三四
仁川出張所　海岸町　電話長三五〇
京城代理店　國際通運會社　電本一七九・三二一番

七十八萬圓どこへゆく
前例ない大金紛失で 鮮銀善後策に惱む
二月の定時總會を控へて 鬼總裁の處理如何

事件突發と共に鮮銀本店では河口檢査部長を平壤に急行せしめ、東上中の加藤總裁に逐一報告すると共に、松原理事、吉田支配人以下同行首腦部は善後策に腐心してゐるが、何樣前代未聞の怪事件で七十八萬圓といふ大金が紛失してゐる事とてまだ何等の方針もつかず、當局の搜査を唯一の頼みとして犯人檢擧を祈つてゐる、しかし來る二月中旬の定時總會までに果して犯人の檢擧を見、全額が還ればよいが若しそれまで判明しない時はどうするかゞ問題である、從來の例からいへば盗難にかゝつた場合は殆んど發行濟の紙幣で被害者が紛失してゐたし、天災地變で滅盡なる證據があれば發行高より消し込むことが出來るが、今回の如きは前例の如く發行（銀行上）して居ない回收券を盗難に罹かつたので、これを如何にするか、損失として計上せば同行の利益金一ケ年（二期）約九十四萬圓（固定的でないが）を無配にしなければならぬ、この場合株主が果して承認するか、何れにしても前例のない怪事件だけに解決が困難視され加藤總裁が果して如何に處理するかゞ注目されてゐる

盗難紙幣に對し 學者はかく見る

金庫の中に唸つてゐる未發行紙幣が盗難にかゝつた、鮮銀は果して今後この問題を如何に處理するか、成行疑視されてゐるが、右盗難紙幣に對して學者は左の如く解釋を下してゐる

未發行分でも 矢張り紙幣なり 効力は十分認めらる
城大法文學部 商法教授 竹井廉氏談

盗難紙幣の解釋について城大法文學部商法教授竹井廉氏を訪へば左の如く語つた
朝鮮銀行法廿三條により朝鮮內に、又大正六年の勅令により關東州滿鐵附屬地內、沿海州に强制通用力が認められてゐる鮮銀紙幣は、同法廿五條の大藏大臣の定むるところの銷却處分に依つてその失効を認めてゐる。この大藏大臣の失効處分をよく研究し、又如何なる銷却手段が行はれてゐたかもつと詳しい情報を聞いてみねばなんとも云へぬが正當なる銷却を行けぬもの、効力を阻止否認は出來まいと思ふ

勿論有効である
城大經濟學部擔當の 某少壯助教授語る

右に就き經濟學擔當の城大某少壯助教授にその所見をたゞせば左の如く語つた
『盗難に罹つた紙幣が廢棄處分に正當に附されたものならば法律上その紙幣は當然通用力のないものである。然し盗賊の第三者が之を受取つて行使した場合には正貨準備のない紙幣が市井に流通することゝなり、それだけ鮮銀紙幣の信用が下落したのである。今回鮮銀平壤支店において盗難に罹つたものは未だ正當に廢棄處分に附されてゐるものでないらしく、市井に流通されたものが、鮮銀に舞ひ戻つてそれを整理係が檢査して毀損したものは廢棄處分に附し、まだ使用に堪へるものは再び市井に出さうとするものであるから正當なる紙幣であると思ふ、そんな譯で鮮銀として一氣にそれを損失として計上したならば、對株主關係その他において、相當重大な問題である』

シクラメン

純白の香も高いスッキリとした姿は一點なそして氣高い二八の乙女を聯想させずには置くまい、秋海棠にも似たふぜいを持つ花だ。昌慶苑の溫室には今を盛りとこのシクラメンが早くも咲き亂れてゐて、もの言へぬ乙女の恥らひのなかに戀人を待つてゐるやうだ

新札には目もくれず 古札だけを盗む
米資金の準備で 常より金が多かつた

盗難にかゝつた平壤鮮銀支店の現金七十八萬圓の行方は未だ知れず平壤署はもとより○○○○躍起となつて犯人搜査に腐心してゐるが、而してこの○○○○○○○○○○○○○○○○○○○○○○見られる節が多い、即ち盗難にかゝつた七十八萬圓は、すでに回收して同支店金庫にある分を取されたもので、同金庫中には他にも現金四十萬圓程あつた、この分は總て官封券とて番號の控えた未だ一回も發行されてない紙幣だが、この手の切れる樣な古紙幣方（運搬に便利）には全然手を付れず、一度發行されて回收した未發行分（これは鮮銀では窓口を出れば發行であり、窓口を入れば回收券として未發行となる）にのみ手をつけてゐたのはその間○○○○○○○○○○○○○○○○○○○○○○、なほ平壤支店には平素は三百萬圓位の準備が普通だが、米穀資金の出廻りに備へるため、この頃四百余萬圓の準備をしてゐた時にこの事件を惹起したのである

同情される 井口副支配人

怪盗事件に絡んで氣の毒なエピソードがある、去る十八日朝七十八萬圓の紛失を知つた朝鮮平壤支店の副支配人井口立平氏は二ケ月以前から病氣で休んでゐたが、漸く全快して十四日から出勤し、十五六兩日は平素の通り何等異常なかつたが、十八日朝に至つて金庫を開かんとして事件を發見し、全快後僅二日目金庫の鍵を預つてゐた丈にこの思ひがけぬ災厄に氣の毒な程しよげてゐる

立田氏 平壤行

七十八萬圓盗難事件調査のため立田事務部長は十九日夜七時二十分發列車で平壤へ赴いたが一兩日中に歸任の豫定

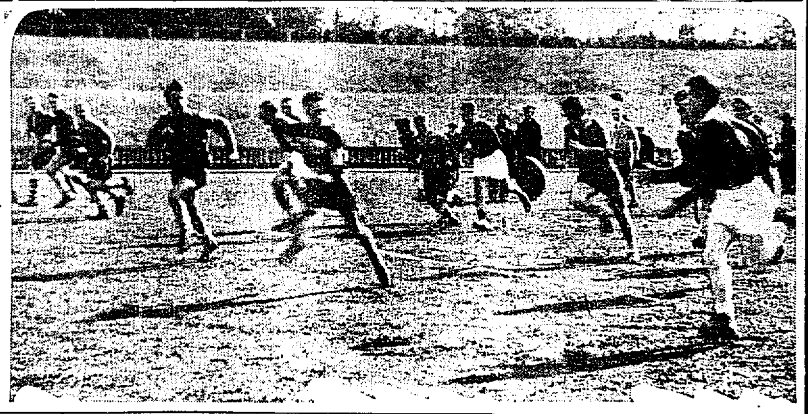

△△△ 初練習 カナダラグビーチーム

日本ラグビー協會の招聘を受けて來朝したカナダラグビー選手の一行は十七日午前九時から靖國神社明治神宮を參拜して同十時から神宮競技場で初練習を行つた、何れも堂々たる體軀の持主ではち切れさうな元氣を見せてゐる（寫眞は練習振り＝明治神宮競技場で＝）

兩名を犯人としたが、犯罪研究は朝鮮に於て唯一の左傾思想團體として戶外運動を許されてゐるオリーニデー所謂朝鮮少年聯盟が最近ブル色彩を帶びて來たことを金は憤慨し、一昨年十二月頃からこれが排擊運動に入り朴相潤、鄭青山などの同志を糾合の上その第一段の手段として昨年オリーニデー開催の直前三月二十八日支那料理店具園に集合し少年聯盟反對衝動委員會を組織し『○○主義のもとに○○大衆の少年の養成』『被○○民族の少年として養成』云々の二大スローガンをかゝげこの檄文を全鮮各地の聯盟に送附して實行運動に入らんとした處を龍山署員に探知されて未然に防止されたものである

愛國號二機 滿洲各地で 謝恩宣傳飛行
二十日から三日間

【奉天十九日發電】奉天飛行場に於ける愛國第一第二號兩機は豫ねての計畫に基づき愈々廿日午前十時から立松少佐指揮の下に第一號機は加藤大尉、川守田、八木兩中尉操縱。第二號機は辻、川原兩大尉操縱し謝恩宣傳を兼ねて各地駐屯軍隊との連絡を圖り沿道の鄰域飛行を爲すこととなつてゐるが右兩機は配屬された東部の都合上既に發表せる豫定を變更して第一日は奉天から大石橋に第二日は大連周水子に、第三日の二十二日は周水子から一先づ奉天に歸還して第一段の飛行を打切る筈で、右の外チチハル、長春の北方並に錦州地方に對しては後日日を改めて飛ぶことに決定十九日午後其の旨發表された今回の飛行に際して右二機は過般奉天上空に於て撒布せると同樣の『愛國號より』と記せるビラを撒布する筈である

「國籍を與へよ」と 滿蒙新國家建設を前に 數十萬の白系露人の叫び

【奉天十八日發電】新國家建設の氣運に依つて平和の光明は全滿洲に輝いて來たが此の光明に向つて救出を求めてゐるものに三千萬の支那民衆の外にロシア革命以來無國籍者として亡國奴視され流浪、支那兩國人の壓迫の中に陰慘な日陰者の生活を送つて來た在滿數十萬の白系露人がゐる彼等は全滿各地で或は商會を經營し又は技術家として相當の生活を爲してゐるが無國籍者なるが故に世界の舞臺にも乘り出せず肩身狹く日陰者として忍從の十數年間を送つて來たので今度新國家建設の準備が進められるや彼等は此の樂土に安住地を見出すべく『無國籍者に國籍を與へよ』と悲痛なる叫びを擧げて奉天省政府初め各方面に運動を開始したもので奉天では商會國際俱樂部少將テッホーフ氏が既に數百名の白系露人と糾合して露系人協會を組織し全滿各地の白系露人と連絡を取つて飽くまで新國家人となるやう目的を貫徹する迄血の滲むやうな運動を續けてゐる
いづれ近く在滿同胞の手に結紮されるはずである

城大の公開 講演會 廿三日夜 來青閣で

京城帝國大學講演部では來る二十三日午後六時から本社樓上來青閣において公開講演會を開催することになつたが演題及び講師は左の如くである
一、科學と人生 城大教授 網明顯光博士
一、朝鮮人蔘に就て 同 杉原德行博士
猶網明博士は現代の科學の重要なるものは何う云ふ經路を取つて發見に至つたか、而してそれが人生と如何に密接な關係があるかと云ふことを極く判り易く講演し、杉原博士は朝鮮人蔘に對する研究の大家にして何れも一般に益する處多いものと期待されてゐる

中野正剛さん 滿蒙問題を放送 十九日夜AKから

【東京電話】民政黨を脫黨後東京に於ける第一回の演說會を去る十五日明治神宮日本青年會館に開いて、政界不安と東洋問題に論及して場の內外にあふれる五千の聽衆を感激せしめ滿場割れるやうな拍手を博した代議士中野正剛氏は、十九日放送局から滿蒙問題に關する特別講座に出講午後七時二十分から凡そ半時間滿蒙と日本の國運に就てAKを通じて全國に放送した

在滿同胞へ 注ぐ涙 うるはしい 金品の贈物
拓務省や朝鮮協會へ 續々寄託される

【東京支社電】滿洲事變突發以來暴戾なる支那官憲のため異常なる迫害をうけ飢と寒さに打ふるへて悲慘な生活をなしつゝある在滿朝鮮同胞に對する暖かき同情の念は各方面から注がれつゝあり諸種の慰問金品寄贈も非常な効果を收めつゝあるが拓務省へもその取扱方法等について問合せ頻々とあり現に新年になつてからも貴族院議員有志代表は一千八百三十五圓を醵金し香川部長の手に取纏め長谷書記官が、堀切次官を訪れて傳達方を依賴したのを初め上田市上田市民有志代表上田市長成澤伍一郎氏より慰問金二百四名送付し來り又東京帝國大學生徒滿洲派遣軍に在滿同胞慰問會幹事法科生加藤吉三郎氏も堀切次官を訪れ學生で纏めせる慰問金の一千九百二十八圓四十五錢を在滿鮮人の慰問金として寄附の申出をなし同京都西陣宗匠聯合會代表細川佐一郎氏よりも上京局長の手を經て同胞朝鮮人救恤寄附金四百九十二圓三十一錢を寄贈して來たので拓務省ではいづれもその好意を謝して受領し目下在滿朝鮮人同胞慰問金品募集中の盛に畏き邊りより御救恤金の御下賜を受けた中央朝鮮協會に傳達處分方を依賴したので

宮相以下も 燕麥を試食
凶作地方の常食品

【東京電話】東北凶作地方の農村が常食としてゐる燕麥は、昨秋勅使として青森、北海道を視察した黑田侍從から天皇陛下の御覽に供したが、一木宮相・關屋次官以下關內高等官四十余名は十九日正午右の試食を爲した、御近く鈴木侍從長以下の側近者も試食することゝなつた

金奉龍一派 豫審終結す
三名は起訴と決定

金奉龍外四名の治安維持法違反事件は村田豫審判事の手で豫審終結し金奉龍、朴相潤、鄭青山の三名は起訴に決定し

建國會員 英大使館に闖入
ガンヂー釋放を叫ぶ

【東京電話】十九日午前十時半頃建國會々員十四名は三臺の自動車に分乘して麴町區五番町英國大使館に押かけ大使に面會を强要中、館內に突入し『ガンヂーを釋放せよ』と云々と書いたビラ數百枚を撒布すると共に窓硝子一枚を破壞した、この騷ぎに麴町署から正私服警官五、六十名驅けつけ首謀者と目せられる河野保道外四名を檢束し目下取調べ中である

ズマタイ・ズマユシ くきダスてけつ
ハトウ ATO
たむしいんきんみずむしくさ等
一五三十錢

大朝連絡員 遺骨歸る

【奉天十九日發電】錦州附近の戰鬪の際通信連絡のため尊き犧牲となつた大阪朝日連絡員池井○○君の遺骨は十九日奉天に送られ來り午後二時より奉天驛頭に於て大朝主催の下に盛大な告別式が執行された

特派記者 座談會 廿三日に決定

滿洲事變に特派された新聞記者を招いて生々しい體驗談を聞かさうとする廿三日午後七時半からのDKの『特派記者座談會』出席者は左の如く決定した
▲司會者、朝鮮軍司令部參謀山大佐▲出席記者、朝鮮新聞南、京新松村、大每渡邊、南、大朝河野、梁川、本社佐藤、大野、河野以上九氏

故福原氏告別式

【東京電話】故宮中顧問官貴族院議員福原鐐二郎氏の告別式は十九日午後一時青山齋場で擧行された

簡保映畫の 試寫會

一昨年遞信局で撮影した朝鮮簡易生命保險小樂宣傳用の活動寫眞映畫用脚本は、稲葉氏のストーリーに基づき作製中の處漸く完成したので同局ではこれが發表に先立ち今二十日午後三時長谷川町社會館で關係者を招いて試寫會を催し批評を仰ぐことになつた

講道館の 鏡開き

二十四日午後一時から講道館朝鮮支部に於て昇段進級式を兼ね鏡開式を擧行する

本町署の 寒稽古納會

本町署では廿、廿一の兩日午後一時から同署道場で寒稽古納會を行ふ

アイスホッケー 2—1 延禧勝つ 對高工戰

十九日の朝鮮アイスホッケー聯盟主催大會は午後四時半から主催者側審判早川の下に延禧對高工の試合が擧行されたが二對一で延禧が勝つた試合經過及びメンバー左の如し
（一ラウンド）一進一退の追擊戰が行はれ、延禧の金田南チャンスを作つたが無得に終り兩方無得點に終る
（二ラウンド）延禧は盛に攻勢を見せ高工のゴールに迫り、一分延禧金田南單身ドリブル强シュートしてゴールイン、高工しきりにあせるもコンビネーションに缺け返へさる漸く十分高工の集團がかい拾つてドリブルシュートにゴールイン、兩方同點
（三ラウンド）コンビネーション全くなく兩軍敗戰を賭ける、延禧金田南チャンスを作るも後續なく、無意のパスを行ふ事が多い、延禧十分パスを受けよくドリブルに拔いてシュートにゴールイン、かくて五時半タイムアップ（延禧一點）

兩軍メンバー
高工 野口 雅金 浦永 吉川 三吉
延禧 [illegible]

けふ龍鐵延禧戰

二十日午後四時半から龍鐵對延禧の試合が行はれる

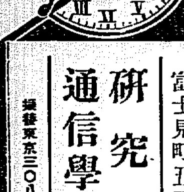

研究社 英語通信講座
毎月壹圓 二回配本
英語を知る强味 英語を知らぬ弱味
獨學者へ吹く不斷の春風こそ本講座！獨學決して孤ならず本講座十萬の會員は君に手をさし伸べて一日も早き就學を待つてゐる。毎日二時間十五月の小忍耐で必ず中等全科卒業の實力を約束する。講師はラヂオの岡倉先生初め獨學者に理解深き英學諸大家、而も學資は他に比し優に三圓廉！速に入會し現代人の重要資格たる英語を貴君のものとし給へ！
內容見本進呈
東京市麴町區富士見町五丁目 研究社 通信學部 振替東京三〇八五番

帝國女子藥學專門學校 大阪市外守口町
◎特典 卒業生無試驗免狀下附 ◆出願 三月廿五日迄 ◆詳細 一月十一日官報參照（昭和七年度ヨリ大阪市外大納言町ニ於テ授業ノ豫定）

巡查 日本警務學會

新製 純植物性 本椿ポマード 百番 合資會社 三宅堂
蠶絹魚網糸 理想的な 製造直賣元長野縣飯田市

專賣特許 高速度滋養料 どりこの

耳の病 耳の病氣に惱む人は 實驗例無代送呈 東京大森局區內 阿波屋商店

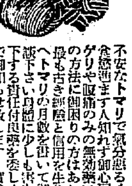
月やく 安全流下の責任藥 御注意 辻野莊園 大和國生駒町

ラヂオ 電機材料一式御用命 河浪商會
入學祈願 不動尊參り 成田山不動院
本圓 特賣
京日案內 貸家 麻雀 女兒 ラヂ 恩給 毛皮 產婆 ほね 電話 恩給 愛犬
特別案內 ばい毒 りん病 專門 和田醫院

命（いのち）の最高峰（21）

平山蘆江作　布施長春畫

『きよちやん、嬉しいぢやないか。涼原君がそんなにまで親切に考へてくれやうとは思はなかつたね。これで一切の事が、本當に解決するんだ』と、山路は元氣づいて、ホクホクしてゐた。

『まア待つてくれ。君のやうに、さう先走つて嬉しがつちや、二の句がつぎにくい。僕は今、きよ子さんに、尤も適當の仕事と云つたが、それには、聊か條件がついてゐるんだ』

きよ子は目をぱつちり見ひらいて、涼原を見た。それを避けるやうにして、涼原は、

『僕の提案といふのは、今度、きよ子さんが、悲壯な決心にて上京されたといふ事から考へついたのでね。だからその意味での適當さといふ條件をつけなければならないんだが』

だんだん不安さうな顔になつてゆくきよ子に、もう一つ笑ひ顔を見せてから、涼原はさつぱりした調子で、

『きよ子さん、あなたカフェの女給になる氣はありませんか』と云つた。

『カフェ』と、鸚鵡がへしに山路が云つた。きよ子も云つた。

『さう。カフェの女給に』

『出來るでせうか』と、きよ子は存外しつかりした聲だ。

『出來ますとも。カフェと云つても、實は僕がある者に經營さしてゐるカフェなんだから、あなたがある程度の我儘を仰やつても、大抵は通ります。それに、女給といへば聞えがわるいが、ある洋酒屋と共同經營ですから、非常に高級な洋酒を吸收する爲めの機關なんです』

『なるほど』

山路は造作もなく、氣に入つた返事をする。高級な洋酒屋の宣傳機關としてのカフェ、それならば、客も高級だらうし、そこらに、ざらにあるやうなエロにサービスなどを、強いられる氣づかひもあるまいし……そんな事を、それからそれと考へてみた。

『さうすると、今拜借する三百圓といふのは、女給としての前借といふ事になるんだね』

『いやさうぢやない。そのカフェは風儀を亂すまい爲めに、非常に嚴重な内規があるから、そこから前借をさせるといふわけにはいかない。だから、つまり一時、僕の手からお立替へして置いて、きよ子さんの收入の中から、ボツボツでも差引かしてもらはうと、かういふわけなんだ。併し、それは元來、君と僕との友誼關係上、後日のもつれを起すまい爲め、更に云ひ直せば、君に恩義を思はせまい爲めに、お約束して置くまでの事だから、なアに、場合によつてはどんな風に遊ぶても、怠つても、そんな事は問題ぢやないよ。僕も男だ。その事について決していざこざをいふ氣づかひはないから安心してくれたまへ』

『よし、いよいよありがたう。それですつかり安心した。ねえきよちやん。可いだらう。涼原君が、さういふ事にしてくれゝば、浪速デパートの方は高峰落君といふわけだね。かつ子に早く知らしてやらう。かつ子がどんなに喜ぶか知れないぜ』

きよ子の口からかれこれいふひまは少しもなかつた。山路は無暗もなく喜んでゐるのを、涼原が、

『おいおい、山路君、君ばかりひとりで喜んぢや困るよ。肝腎の御本人が、まだ何とも云はないぢやないか。ねえきよ子さん、さういふわけですが、お考へはどう です な』と云つた。

『あの、私としては、誠に結構なお計らひだと存じますが、それにしても、すぐ今、御返事を申し上げなければいけないんでせうか』

心配さうに聞ひかへして見る。

『さあ、それはどうちでも可いやうなものですが、丁度今晩自分がありましてね、今夜の中にもきまりかけてる口があるので、どうちかといふと、一日も早い方が好いにはいいのですが――』

『さうだらうとも、さういふカフェなら、何れ、志願者や候補者が多いだらうからね。きよちやん、どうせお願ひするなら、早い方が可いぜ』

『山路君、いつその事、三人で今から行つて見る事にしようか、現場を見たら、きよ子さんも、一層得心が行くだらうし、君だつて安心だらうからなア』

さう云ひながら、涼原は腰を浮かしてゐる。せめて鶴沙子さんに相談して、酒川さんの御考へも聞いて、などと、きよ子は思つてゐたのだが、それを云ひ出す隙も、機會もなかつた。

『うん、行かう』と、山路も立つた。

圍碁新局（四）

先番　小杉丁（四段）
白　岡村利博（二段）

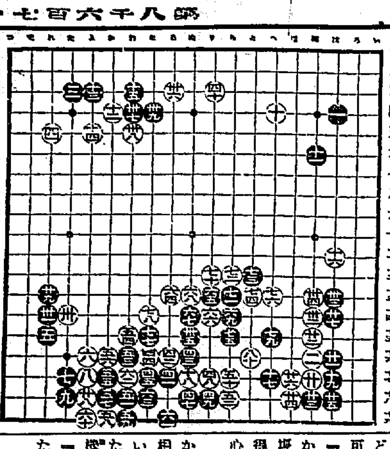

(六十一)る十九　(六十二)は十三　(六十三)ち十四　(六十四)と十二　(六十五)を十五
(六十六)わ十七　(六十七)り十四　(六十八)り十二　(六十九)と十三　(七十)を十四
(七十一)を十八　(七十二)ぬ十四　(七十三)ち十三　(七十四)ち十五　(七十五)へ十五
(七十六)る十三　(七十七)ぬ十三　(七十八)ち十二　(七十九)へ十三　(八十)と十六

六二、四六取トル

讀者らん

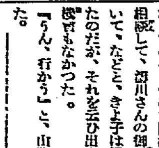

▲スベル人一質生に告ぐ、木町人　も貴宜には一寸困るでせう、灰をきけば非衛生だと御小言をいはれる向もあるでせうし、十人十色の人種ですまして、四十萬の人士の御贊同にはそわれないでせう。木町人は折角の御注意有難く受けますでせう。しかし數滴の特有性のスペリなれば致方なし、しかしスペルノにもその豫防器があります　先日京日アルコー會の御主催にて登山の時買ひました、アルコー會員です、與兄も其を御使用なさい（スベリ止め生）▲鐵拳制裁中等學校にはいまだに上級生の言ふ事を聞かないと何んとでも理窟をつけて撲られます眞面目な上級生に撲られたと云ふ人は一人もゐません（本當に撲られた者）▲本町三郵便局に郵券を買ひに行つた。局員は三名しかゐず一人は何にか書き物をし一人は算盤を打ち、もう一人はストーブの側で辨當箱をぬくめてゐた。『ちよつと』と呼ぶと偉い横柄な顔をして『何がゐいんだ』と怒る樣な聲を出す、實際うんざりしてとても感情を害した（一少年）▲喜樂館の映畫解説を聞いて居ると眠たくなる。大岡政談を見て居る内にお陰で良く眠つた。解説者諸君よ。米は安いから腹力を鍛つてモウ少し活氣のある解説を遣つて與れ給へ高い入場料と定評ある日活映畫が泣きますよ。忠（一）▲三越地下の金物賣場附近にて十五日下駄が切れて困つてをりました節に鉄などお借し下さいました女店員樣職業をはなれてのやさしい親切さはうれしうございました紙上にてお禮まで（感謝した女）▲十五才の男一月中に大阪迄行きたいのですが同行して下さる方はありませんか（木町生）▲どなたか昭和六年十一月號の『子供の科學』をお譲り下さいませんか（群山エンジニヤ）▲旭町の二女性探偵方は機械を持ちませんが若し機械の都合が好ければお致へしても好いと存じます（最近卒業せる女）▲十六日の一青年殿へ高工校前の辰巳へ一度御越し下さい（辰巳）▲十七日の男子さん各方面より多數の申込みがあります、當係へ御來社あれ（係）▲土曜日の方、英文タイプライチング個人敎授も結構ですが、ポータブルを御貸し致しますから御自分で習はれては如何ですか御住所御知らせ下されば御とゞけ致しませう（K・K）▲妻に死別し姉妹三人あり父は常に旅行勝ち姉二人は嫁ぎ婿と會社に通勤し末の妹は目下常設に通學し居れり大和町か南山町方面に家族少なき家庭に監督者としてお世話していたゞく家庭はありませんでせうか（お願ひ女）▲平壤師範を今春卒業するものですが、平壤府内でどなたか四月迄家族的に御世話下さいませんでしようか、當方內地人二人です（平壤師範生）▲精密な滿洲地圖を二三通り欲しいのですが發行所、定價等御教示下さい（滿洲狂）▲同好の士でアマチュア無線の研究を致します御同意の方は（明治町二の五四古川方安藤）▲十七日附の盟犬希望生に露宿方に一週間仕込みました二歳牝犬居りますのを御ゆづりしてもようしう御座います（光一二三二金福彦）

今日の新刊

（寄稿局國語課）

邦文部　工藝之友（第三號第六號）金山自致▲司法界警察官吏評論　岡部文雄▲平安南道例規

出版界

規集（第三卷終卷第十二號）大谷仁兵衞▲平安南道例規集（第二卷內務）同▲平安南道例規集（第一卷財務）同▲新大陸（二月號）山木豐▲共同無盡（十四卷第四號）原村芳太郎▲朝鮮經濟　鮎澤信義▲朝鮮鐵道協會誌（一月號）鹿島六雄▲新朝鮮（第四號）小川敬夫▲朝鮮之將來（第八卷第十二號）大山湖南▲商工（第八十二號）浅野百三▲週刊朝鮮　永川貞▲全國法人光州有隣會（第六卷第十二號）▲京城市場月報（第七號）德丸五郎左衞門▲忠南警友（第四卷第二十號）池田彌次六

鮮文部　滂陸先生文稿（全五冊）李大淳▲勉菴先生集（卷之二）朴在從▲江陵鄉賢行錄　朴元東▲長興魏氏世譜（一冊）魏良▲花當先生實記（全）權相河▲重端九十九曲集　朴錦春▲明聖經　李泮源▲悲戀の涙（小說）鄭夏錫▲燕山主實記　盧益亨▲大邱商工界（第十五、十七號）張在植▲曉光（創刊號）丁洪敎▲少年世界（第十七號）李元珪▲科學世界（第十七號）申洪均▲福音と戀爭（第五號）尹址炳

●朝日（二月）陽春號（佐藤義太郎、有坂秀太郎、朝倉文夫）出征軍人の犧牲者を訪ねて（六爾）熱河の江軍を驅破するまで（小山特派員）無官の大使物語（小松緑）寒天の野營排（茂間八十雄）悲憾の眞川郡江（南波佶一郎）郷土建設物語（六爾）異性に強はれた話（六爾）長壽者の語る健康秘訣（四爾）人斬力士（松本鳴酸）新版長篇●隱密七生記（吉川英治）ほか江戸川亂歩、直木三十五、佐々木邦、長谷川伸、加藤武雄、久米正雄、牧逸馬、長田幹彦、佐々木味津三、下村悦夫、浅原六朗、菊池寛、佐藤八郎、戸川貞雄など諸家執筆（五十錢）東京日本橋木石町博文館

●講談倶樂部（二月特大號）

●キング（二月）現代日本最年少の人々（グラビヤ）

演藝案内

京龍館
東亞キネマ　練兵場
特別大衆料金　大人三十錢　小學生十錢
十九日より三日間上映
日活現代劇
傷つける人魚

大正館
櫻井町　松竹直營
伊達秘錄
松前鐵之助
曲者待つた　チャールス・チャプリン
落第未遂　全五卷
愚弟賢兄　全八卷
投げ節彌之助

朝鮮劇場
一月十七日晝より　仁寺洞パゴタ公園前
不滅の放浪者　全十卷
シャロックホームズ　全八卷

黃金館
東亞直營
南嶺卅八勇士
愛憎秘刃錄
戀は曲者活殺自在

朝日座
本町五丁目
一月十八日より
梅乃井秀雄一派
女房心得帖
乃木將軍旅日記
阿片を吸ふ女

京城演藝館
歌劇レビュー團　三十餘名一行
タリバリンダンス
一、唱歌　酒落男
一、舞踊　波浮の港
一、舞踊　紀伊國の人形
一、舞踊　花嫁出征
一、飛線ダンス　女軍川
一、ダンス　深曲
一、小唄ドラマ　軍艦行進曲
一、ジャズ小唄　放送局
音曲二重奏

中央館
マキノ　帝キネ
軍曹と腰巾着
廿五年目の夜明け
浪人太平記

浪花館
京城明治町一
十八日より五日間
超特別大興行
篠田實
京山伯龍
浅川小富士
龍中齋虎城
篠田女實
森中慶子
齋奈美子

喜樂館
日活直營
大岡政談魔像　解決篇

北滿の偵察

セキとゼンソクに無くてはならぬ
参天（サンテン）セキ藥（グスリ）

三十錢（二日分）　五十錢（四日分）
一圓（九日分）　三圓（卅日分）

効能　かぜのセキ、百日ゼキ、ゼンソク、咽喉、氣管支カタル、肺炎等の咳に著効あり

▼各地の藥店に有升▼直接御注文は郵券代用で願ます　振替貯金は大阪三二六六番へ

かぜを引いても、セキが出なければ治りも早いが、セキは大切な呼吸器に關係が深いから、たとへ輕いセキでも、油斷をすると思はぬ難症となつて生命が脅かされる事となり易い。「参天セキ藥」は、かぜのセキにも、百日咳にも、咽喉カタル、氣管支カタル、肺結核、肋膜炎等の頑固なセキやタンにも、ピタリと效力を現はして、セキを鎭め、タンを去り、咽喉を治し、胸部をラクにし、膣を開き、栄養を善くする。病者の健康を増進さす良藥である。小兒の頑固なセキや百日咳に效果極めて偉大である。

大阪北區一丁目　参天堂株式會社

●日の出を拜む　ノーシンをのむ　それで一日爽快

芳香化粧用　第二十番
ミツワ（みつわ）煉石鹼（ねりせつけん）

化粧用　赤函入　正價　一箇　金貳拾錢
實用煉石鹼　正價　一箇　金拾五錢

優良國產

◎ミツワ石鹼　大量生產の副產物として　研究精製致しました　理想の化粧臺用煉石鹼で有ります

芳香高雅　特に其溶解度に至つては　決して大に過ぎず　他の煉石鹼に比し充分中庸を得て居ります

煉石鹼の中　特に本邦人の用ふべき　煉石鹼は　ミツワの煉石鹼！

ミツワ石鹼本舗　東京　丸見屋商店

阿波共同汽船出帆
芝罘、威海衞、大連行　利通號

威海衞、芝罘、大連行　第十六共同丸
鎭南浦、大連、天津行　長山丸
代理店　仁川海岸町四　野口商會

裏日本北海道樺太行　鮮海丸　大成丸　長成丸　明石丸
鎭南浦行　鮮海丸　大成丸　長成丸　明石丸
日鮮海運株式會社
大連直行